



แผนพัฒนาท้องถิ่น

(พ.ศ. ๒๕๖๖-๒๕๗๐)

องค์การบริหารส่วนตำบลหนองบัว

อำเภอปะคำ จังหวัดบุรีรัมย์



แผนพัฒนาท้องถิ่น
(พ.ศ. ๒๕๖๖ - ๒๕๗๐)
ขององค์การบริหารส่วนตำบลหนองบัว อำเภอปะคำ จังหวัดบุรีรัมย์

.....

ส่วนที่ ๑ สภาพทั่วไปและข้อมูลพื้นฐาน

๑. ด้านกายภาพ

๑.๑ ที่ตั้งของหมู่บ้านหรือตำบล

ตำบลหนองบัว อำเภอปะคำ จังหวัดบุรีรัมย์ อยู่ห่างจากตัวอำเภอปะคำประมาณ ๖ กิโลเมตร เป็น ๑ ใน ๔ ตำบลในเขตอำเภอปะคำ มีอาณาเขตพื้นที่ติดกับองค์กรปกครองส่วนท้องถิ่นอื่นๆ ดังนี้

ทิศเหนือ	จัดองค์การบริหารส่วนตำบลไทยเจริญ
ทิศตะวันออก	จัดองค์การบริหารส่วนตำบลไทยเจริญ
ทิศตะวันตก	จัดองค์การบริหารส่วนตำบลโคกมะม่วง
ทิศใต้	จัดองค์การบริหารส่วนตำบลห้วยทับ

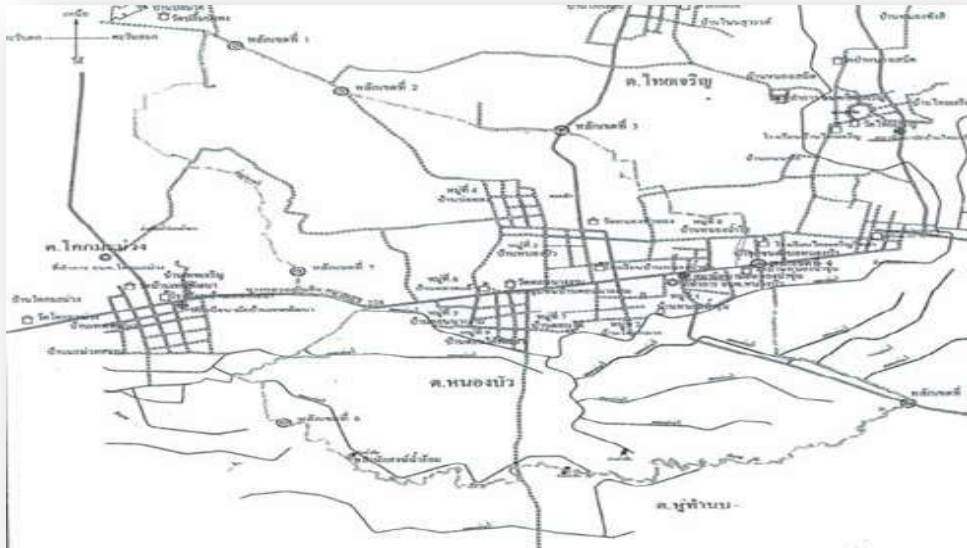

๑.๒ ลักษณะภูมิประเทศ

มีลักษณะพื้นที่เป็นที่ราบสูง

๑.๓ ลักษณะภูมิอากาศ

มี ๓ ฤดู ได้แก่ ฤดูร้อน ฤดูฝน และฤดูหนาว มีลักษณะอากาศแบบร้อนชื้น

๑.๔ ลักษณะของดิน

ลักษณะของดินเป็นดินร่วนปนทรายเหมาะแก่เพาะปลูกและการทำเกษตรกรรม



๒. ด้านการเมืองการปกครอง

๒.๑ เขตการปกครอง

ตำบลหนองบัวประกอบด้วยจำนวนหมู่บ้าน ๑๒ หมู่บ้าน

๒.๒ การเลือกตั้ง

การเลือกตั้งผู้บริหารและสมาชิกสภาองค์การบริหารส่วนตำบล ตามพระราชบัญญัติสภาตำบลและองค์การบริหารส่วนตำบล พ.ศ. ๒๕๓๗ และที่แก้ไขเพิ่มเติมถึงปัจจุบัน มีจำนวน ๑๒ หมู่บ้าน หากมีการเลือกตั้งในครั้งหน้าจะมีผู้บริหารท้องถิ่น (นายกองค์การบริหารส่วนตำบล) จำนวน ๑ คน จะมีการเลือกตั้งสมาชิกสภาองค์การบริหารส่วนตำบล หมู่บ้านละ ๑ คน ๑๒ หมู่บ้าน รวมเป็น ๑๒ คน

๓. ประชากร

๓.๑ ข้อมูลเกี่ยวกับจำนวนประชากร

ข้อมูลจำนวนประชากร ๓ ปี ย้อนหลัง พ.ศ. ๒๕๖๒ - ๒๕๖๔
(ข้อมูล ณ วันที่ ๓๐ เมษายน ๒๕๖๔)

ปี พ.ศ.	ปี ๒๕๖๒	ปี ๒๕๖๓	ปี ๒๕๖๔
ชาย	๓,๑๕๑	๓,๑๖๙	๓,๑๗๑
หญิง	๓,๑๙๙	๓,๑๙๖	๓,๑๘๖
รวม	๖,๓๕๐	๖,๓๖๕	๖,๓๕๗

๓.๒ ช่วงอายุและจำนวนประชากร

(ข้อมูล ณ วันที่ ๓๐ เมษายน ๒๕๖๔)

ช่วงอายุ	เพศชาย (คน)	เพศหญิง (คน)	รวม (คน)
น้อยกว่า ๑ ปีเต็ม	๔๑	๒๔	๖๕
๑ ปี เต็ม - ๒ ปี	๖๙	๕๔	๑๑๓
๓ ปี เต็ม - ๕ ปี	๑๑๓	๗๖	๑๘๙

๖ ปี เต็ม - ๑๑ ปี	๒๘๖	๒๐๒	๕๑๘
๑๒ ปี เต็ม - ๑๔ ปี	๑๑๙	๑๑๗	๒๓๖
๑๕ ปี เต็ม - ๑๗ ปี	๑๒๖	๑๒๕	๒๕๑
๑๘ ปี เต็ม - ๒๕ ปี	๓๑๔	๓๓๕	๖๔๖
๒๖ ปี เต็ม - ๔๙ ปี	๑,๑๘๓	๑,๒๓๐	๒,๔๑๓
๕๐ ปี เต็ม - ๖๐ ปี	๔๕๓	๔๘๔	๙๓๗
มากกว่า ๖๐ ปี เพิ่มขึ้น	๔๖๑	๕๓๘	๖,๓๕๗

๔. สภาพทางสังคม

๔.๑ การศึกษา

ในพื้นที่องค์การบริหารส่วนตำบลหนองบัว มีโรงเรียนในสังกัดสำนักงานเขตพื้นที่การศึกษาประถมศึกษาบุรีรัมย์ เขต ๓ จำนวน ๒ แห่ง คือ โรงเรียนบ้านหนองน้ำขุ่น โรงเรียนชุมชนบ้านดอนนางงาม และมีศูนย์พัฒนาเด็กเล็กตำบลหนองบัว จำนวน ๑ แห่ง ซึ่งได้รับการถ่ายโอนจากกรมพัฒนาชุมชน โดยมีรายละเอียด ดังนี้

ตารางที่ ๔ ตารางแสดงจำนวนนักเรียนในแต่ละชั้นเรียนของโรงเรียนบ้านหนองน้ำขุ่น

ระดับชั้น	จำนวนนักเรียน (คน)	หมายเหตุ
อนุบาล ๒	๑๓	
อนุบาล ๓	๑๓	
รวม	๒๖	
ชั้นประถมศึกษาปีที่ ๑	๑๙	
ชั้นประถมศึกษาปีที่ ๒	๑๑	
ชั้นประถมศึกษาปีที่ ๓	๒๕	
ชั้นประถมศึกษาปีที่ ๔	๓๐	
ชั้นประถมศึกษาปีที่ ๕	๒๖	
ชั้นประถมศึกษาปีที่ ๖	๒๖	
รวม	๑๖๓	
ชั้นมัธยมศึกษาปีที่ ๑	๒๑	
ชั้นมัธยมศึกษาปีที่ ๒	๒๒	
ชั้นมัธยมศึกษาปีที่ ๓	๑๑	
รวม	๕๔	
รวมทั้งสิ้น	๒๑๗	

ที่มา ข้อมูล ณ วันที่ ๓๐ สิงหาคม ๒๕๖๔ ของโรงเรียนบ้านหนองน้ำขุ่น



ตารางที่ ๕ ตารางแสดงจำนวนนักเรียนในแต่ละชั้นเรียนของโรงเรียนชุมชนบ้านดอนนางงาม

ระดับชั้น	จำนวนนักเรียน (คน)	หมายเหตุ
อนุบาล ๒	๔๑	
อนุบาล ๓	๓๐	
รวม	๗๑	
ชั้นประถมศึกษาปีที่ ๑	๓๒	
ชั้นประถมศึกษาปีที่ ๒	๓๘	
ชั้นประถมศึกษาปีที่ ๓	๕๒	
ชั้นประถมศึกษาปีที่ ๔	๖๓	
ชั้นประถมศึกษาปีที่ ๕	๕๑	
ชั้นประถมศึกษาปีที่ ๖	๖๔	
รวม	๓๗๑	
ชั้นมัธยมศึกษาปีที่ ๑	๕๕	
ชั้นมัธยมศึกษาปีที่ ๒	๔๒	
ชั้นมัธยมศึกษาปีที่ ๓	๓๖	
รวม	๑๓๓	
รวมทั้งสิ้น	๕๐๔	

ที่มา อ้างอิงข้อมูลจำนวนนักเรียน ณ วันที่ ๓๐ สิงหาคม ๒๕๖๔ ของโรงเรียนชุมชนบ้านดอนนางงาม

ศูนย์พัฒนาเด็กเล็กตำบลหนองบัว ข้อมูล ปี พ.ศ. ๒๕๖๔

จำนวนเด็กเล็กทั้งหมด ๑๐๐ คน

ที่มา กองการศึกษาองค์การบริหารส่วนตำบลหนองบัว อำเภอปะคำ จังหวัดบุรีรัมย์

ข้อมูล ณ วันที่ ๓๐ สิงหาคม ๒๕๖๔

๔.๒ สาธารณสุข

- | | | | |
|----------------------------|-------|---|------|
| - โรงพยาบาลส่งเสริมสุขภาพฯ | จำนวน | ๑ | แห่ง |
| - สถานพยาบาล | จำนวน | ๓ | แห่ง |



๔.๓ อาชญากรรม

อาชญากรรมในเขตพื้นที่องค์การบริหารส่วนตำบลหนองบัว ไม่มีอาชญากรรมในเขตพื้นที่ เนื่องจากประชาชนที่อาศัยอยู่ในเขตองค์การบริหารส่วนตำบลหนองบัวอยู่แบบเครือญาติมีการพึ่งพาอาศัยซึ่งกันและกัน มีปัญหาทะเลาะวิวาทเล็กๆ น้อยๆ สามารถให้กำนัน ผู้ใหญ่บ้านเป็นผู้ไกล่เกลี่ยประนีประนอมได้

๔.๔ ยาเสพติด

ในเขตพื้นที่องค์การบริหารส่วนตำบลหนองบัว มีการค้ายาเสพติดที่ทางราชการสามารถจับได้เป็นลักษณะเป็นผู้เสพรายย่อย มีจำนวนยาเสพติดจำนวนไม่มาก

๔.๕ การสังคมสงเคราะห์

ทั้งนี้้องค์การบริหารส่วนตำบลหนองบัวได้มีการสงเคราะห์ทั้งผู้สูงอายุ ผู้ยากไร้ ผู้ป่วย เอดส์ ผู้พิการ และได้ดูแลสงเคราะห์ผู้ที่ไร้ที่อยู่อาศัย การซ่อมแซมที่อยู่อาศัย และมีการช่วยเหลือโดยการจัดตั้งกองทุนวันละบาท

๕. ระบบบริการพื้นฐาน

๕.๑ การคมนาคมขนส่ง

มีถนนลาดยางแอสฟัลท์ ถนนคอนกรีตเสริมเหล็ก และถนนลูกรัง

หมู่ที่	จำนวน สายทางรวม (สาย)	ถนนลาดยาง แอสฟัลต์ (สาย)	ถนนคอนกรีต เสริมเหล็ก(สาย)	ถนนลูกรัง (สาย)	ทางลัดลอง (สาย)
๑	๗	๑	๓	๓	-
๒	๑๐	-	๕	๕	๑
๓	๘	๑	๔	๓	-
๔	๑๑	-	๖	๕	-
๕	๘	๑	๕	๑	-
๖	๘	-	๔	๔	-
๗	๖	-	๔	๒	-
๘	๙	-	๔	๕	-
๙	๗	-	๕	๒	-
๑๐	๗	-	๔	๓	-
๑๑	๔	-	๔	-	-
๑๒	๑๓	-	-	๑๐	๓
รวม	๙๘	๒	๔๘	๔๓	๔
ถนนเชื่อมระหว่างตำบล		๒	-	๒	-
ถนนในการรับผิดชอบของ หน่วยงานอื่น		๒	-	-	-

๕.๒ การไฟฟ้า

มีระบบไฟฟ้า จำนวน ๑,๘๐๐ ครัวเรือน

๕.๓ การประปา

มีระบบประปาบาดาล จำนวน ๔ หมู่บ้าน ได้แก่ หมู่ที่ ๓ หมู่ที่ ๔ หมู่ที่ ๕ และหมู่ที่ ๘

๕.๔ โทรศัพท์

ปัจจุบันทุกหมู่บ้าน ใช้โทรศัพท์เคลื่อนที่เป็นส่วนใหญ่

๕.๕ ไปรษณีย์หรือการสื่อสารหรือการขนส่ง และวัสดุ ครุภัณฑ์

ที่ทำการไปรษณีย์ที่ใกล้ที่สุด ได้แก่ ไปรษณีย์ปะคำ ตั้งอยู่ ตำบลปะคำ อำเภอปะคำ จังหวัดบุรีรัมย์ ห่างจากตำบลหนองบัว อำเภอปะคำ จังหวัดบุรีรัมย์ ประมาณ ๗ กิโลเมตร

๖. ระบบเศรษฐกิจ

๖.๑ การเกษตร

ประชาชนส่วนใหญ่ประมาณร้อยละ ๘๐ ประกอบอาชีพทำการเกษตรกรรมได้แก่ ปลูกข้าว ปลูกมันสำปะหลัง ข้าวโพด ปลูกเสาวรส ที่เหลือประกอบอาชีพส่วนตัว และรับจ้าง

๖.๒ การประมง

ในเขตพื้นที่องค์การบริหารส่วนตำบลหนองบัวไม่มีการทำการประมง เนื่องจากสภาพพื้นที่ไม่เอื้ออำนวย มีการเลี้ยงปลาในสระน้ำเพื่อรับประทานเองในครัวเรือน

๖.๓ การปศุสัตว์

ตำบลหนองบัว มีการปศุสัตว์ คือ การเลี้ยงไก่พื้นบ้าน การเลี้ยงโค และการเลี้ยงสุกร ในทุกหมู่บ้านของตำบลหนองบัว อำเภอปะคำ จังหวัดบุรีรัมย์

๖.๔ การบริการ

มีร้านอาหารทำผม เสริมสวย จำนวน ๕ แห่ง

มีบ้านเช่า ในพื้นที่ จำนวน ๒ แห่ง

มีโรงสีข้าวขนาดเล็กในพื้นที่ จำนวน ๓ แห่ง

๖.๕ การท่องเที่ยว

มีหมู่บ้านท่องเที่ยว otop นวัตกรรม ตั้งอยู่ที่ หมู่ที่ ๓ บ้านหนองบัว ตำบลหนองบัว อำเภอปะคำ จังหวัดบุรีรัมย์

๖.๖ อุตสาหกรรม

ตำบลหนองบัว อำเภอปะคำ จังหวัดบุรีรัมย์ มีอุตสาหกรรมในพื้นที่ จำนวน ๑ โรงงาน

๖.๗ การพาณิชย์และกลุ่มอาชีพ

- กลุ่ม ๖กส.	๓	กลุ่ม
- กลุ่มออมทรัพย์	๑	กลุ่ม
- กลุ่มเกษตร	๓	กลุ่ม
- กลุ่มทอเสื่อกก	๑	กลุ่ม
- กลุ่มเกษตรอินทรีย์	๑	กลุ่ม
- กลุ่มเลี้ยงโค	๑	กลุ่ม
- กลุ่มทำดอกไม้จันทน์	๑	กลุ่ม

๖.๘ แรงงาน

ราษฎรส่วนใหญ่ประมาณร้อยละ ๘๐ ประกอบอาชีพทำการเกษตรกรรมได้แก่ ปลูกข้าว มันสำปะหลัง ข้าวโพด เสาวรส ที่เหลือประกอบอาชีพส่วนตัวและรับจ้าง

๗. ศาสนา ประเพณี วัฒนธรรม

๗.๑ การนับถือศาสนา

- ประชาชนภายในตำบลหนองบัวนับถือศาสนาพุทธ

- ประชาชน หมู่ที่ ๕ บางส่วนนับถือศาสนาคริสต์

ข้อมูลศาสนสถาน ดังต่อไปนี้

วัด มีจำนวน ๔ วัด ได้แก่

๑. วัดหนองน้ำขุ่น

๒. วัดโคกกลาง

๓. วัดหนองบัวทอง

๔. วัดดอนนางงาม

สำนักสงฆ์ มีจำนวน ๔ แห่ง ได้แก่

๑. สำนักสงฆ์วัดป่าบ่อทอง
๒. สำนักสงฆ์วัดหนองน้ำใส
๓. สำนักสงฆ์วัดน้ำอ้อม
๔. สำนักสงฆ์วัดป่าหัวสะพาน



๗.๒ ประเพณีและงานประจำปี

- ช่วงเดือนเมษายน จัดงานวันผู้สูงอายุและสงฆ์ผู้สูงอายุ
- กรกฎาคม แห่เทียนเข้าพรรษา เวียนกันเป็นเจ้าภาพทุกหมู่บ้าน
- ช่วงเดือนตุลาคมจะมีการจัดการแข่งขันกีฬาหนองบัวเกมส์

๗.๓ ภูมิปัญญาท้องถิ่น ภาษาถิ่น

ภูมิปัญญาท้องถิ่นที่โดดเด่น คือ

- กลุ่มทอเสื่อกก

ภาษาถิ่น คือ

- ภาษาไทยโคราช

๗.๔ สินค้าพื้นเมืองและของที่ระลึก

สินค้าพื้นเมืองและของที่ระลึกที่โดดเด่น คือ

- เสื่อกกบ้านบ่อทอง
- ผลิตภัณฑ์จากหม่อนมัลเบอร์รี่





๘. ทรัพยากรธรรมชาติ

๘.๑ น้ำ

แหล่งน้ำธรรมชาติ

- ลำห้วย , ลำน้ำ	๑	สาย
- บึง , หนองน้ำ	๙	แห่ง
- ลำเหมือง	๑	สาย
- อ่างเก็บน้ำ	-	แห่ง

แหล่งน้ำที่สร้างขึ้น

- ฝาย	๒	แห่ง
- บ่อน้ำตื้น	๑๐	แห่ง
- บ่อโยก	๒	แห่ง
- ระบบประปาหมู่บ้าน	๔	แห่ง

๘.๒ ป่าไม้

มีพื้นที่ติดกับเขตอนุรักษ์ ทำให้ประสบปัญหาการบุกรุกพื้นที่ป่า

๘.๓ ภูเขา

พื้นที่เป็นที่ราบระหว่างภูเขา

๘.๔ คุณภาพของทรัพยากรธรรมชาติ

ทรัพยากรทางธรรมชาติมีคุณภาพระดับปานกลาง

๙. อื่นๆ

-

ส่วนที่ ๒ ยุทธศาสตร์เพื่อการพัฒนา

๑. ความสัมพันธ์ระหว่างแผนพัฒนาระดับมหภาค

(๑) แผนยุทธศาสตร์ชาติ ๒๐ ปี (พ.ศ. ๒๕๖๑ – ๒๕๘๐)

ยุทธศาสตร์ชาติ ๒๐ ปี พ.ศ. ๒๕๖๑-๒๕๘๐ เป็นแผนการพัฒนาประเทศ ที่กำหนดกรอบและแนวทางการพัฒนาให้หน่วยงานของรัฐทุกภาคส่วนต้องทำตาม เพื่อให้บรรลุวิสัยทัศน์ประเทศไทยที่ว่า “ประเทศไทยมีความมั่นคง มั่งคั่ง ยั่งยืน เป็นประเทศที่พัฒนาแล้ว ด้วยการพัฒนาตามหลักปรัชญาของเศรษฐกิจพอเพียง” หรือเป็นคติพจน์ประจำชาติว่า “**มั่นคง มั่งคั่ง ยั่งยืน**” เพื่อสนองตอบต่อผลประโยชน์แห่งชาติ โดยที่รัฐธรรมนูญ แห่งราชอาณาจักรไทย มาตรา ๖๕ กำหนดให้รัฐพึงจัดให้มียุทธศาสตร์ชาติเป็นเป้าหมายการพัฒนาประเทศอย่างยั่งยืนตามหลักธรรมาภิบาลเพื่อใช้เป็นกรอบในการจัดทำแผนต่างๆให้สอดคล้องและบูรณาการกัน เพื่อให้เกิดพลังผลักดันร่วมกันไปสู่เป้าหมายดังกล่าว ยุทธศาสตร์ชาติ ๒๐ ปี (พ.ศ. ๒๕๖๑-๒๕๘๐) เป็นยุทธศาสตร์ชาติฉบับแรกของประเทศไทยตามรัฐธรรมนูญแห่งราชอาณาจักรไทย ซึ่งจะต้องนำไปสู่ การปฏิบัติเพื่อให้ประเทศไทยบรรลุวิสัยทัศน์ “ประเทศไทยมีความมั่นคง มั่งคั่ง ยั่งยืน เป็นประเทศพัฒนาแล้ว ด้วยการพัฒนาตามหลักปรัชญาของเศรษฐกิจ พอเพียง” เพื่อความสุขของคนไทยทุกคน

กรอบยุทธศาสตร์ชาติระยะ 20 ปี (พ.ศ. 2560 – 2579)

เพื่อให้บรรลุวิสัยทัศน์
 “ประเทศไทยมีความมั่นคง มั่งคั่ง ยั่งยืน
 เป็นประเทศพัฒนาแล้ว ด้วยการพัฒนา
 ตามปรัชญาของเศรษฐกิจพอเพียง”
 นำไปสู่การพัฒนาให้คนไทยมีความสุข
 และตอบสนองต่อการบรรลุ
 ซึ่งผลประโยชน์แห่งชาติ ในการที่จะพัฒนา
 คุณภาพชีวิต สร้างรายได้ระดับสูง
 เป็นประเทศพัฒนาแล้ว และสร้างความสุขของ
 คนไทย **สังคมมีความมั่นคง เสมอภาคและ
 เป็นธรรม** ประเทศสามารถแข่งขันได้ในระบบ
 เศรษฐกิจ



ที่มา : ดร.ปรเมธี วิมลศิริ เลขาธิการคณะกรรมการพัฒนาการเศรษฐกิจและสังคมแห่งชาติ

เพื่อให้ประเทศสามารถยกระดับการพัฒนาให้บรรลุวิสัยทัศน์และเป้าหมายการพัฒนาประเทศ จึงจำเป็นต้องกำหนดยุทธศาสตร์การพัฒนาประเทศระยะยาวที่มุ่งเน้นการสร้างสมดุลระหว่างการพัฒนา ความมั่นคง เศรษฐกิจ สังคม และสิ่งแวดล้อม ประกอบด้วย ๖ ยุทธศาสตร์ ได้แก่

๑. ด้านความมั่นคง
๒. ด้านการสร้างขีดความสามารถในการแข่งขัน
๓. ด้านการพัฒนาและเสริมสร้างศักยภาพทรัพยากรมนุษย์
๔. ด้านการสร้างโอกาสและความเสมอภาคทางสังคม
๕. ด้านการสร้างการเติบโตบนคุณภาพชีวิตที่เป็นมิตรต่อสิ่งแวดล้อม
๖. ด้านการปรับสมดุลและพัฒนาระบบการบริหารจัดการภาครัฐ

(๒) แผนพัฒนาเศรษฐกิจและสังคมแห่งชาติ ฉบับที่ ๑๒ (พ.ศ. ๒๕๖๐ - ๒๕๖๔)



แผนพัฒนาเศรษฐกิจและสังคมแห่งชาติ ฉบับที่ ๑๒ พ.ศ.๒๕๖๐-๒๕๖๔ ได้นำอมนำหลัก “ปรัชญาเศรษฐกิจพอเพียง” มาเป็นปรัชญานำทางในการพัฒนาประเทศอย่างต่อเนื่องจากแผนพัฒนาเศรษฐกิจและสังคม ฉบับที่ ๙-๑๑ เพื่อเสริมสร้างภูมิคุ้มกันและช่วยให้สังคมไทยสามารถยืดหยุ่นได้อย่างมั่นคงเกิดภูมิคุ้มกัน และมีการบริหารจัดการความเสี่ยงอย่างเหมาะสม ส่งผลให้การพัฒนาประเทศสู่ความสมดุลและยั่งยืน

ในการจัดทำแผนพัฒนาฯ ฉบับที่ ๑๒ ครั้งนี้ ได้จัดทำบนพื้นฐานของยุทธศาสตร์ชาติ ๒๐ ปี (พ.ศ.๒๕๖๑-๒๕๘๐) ซึ่งเป็นแผนแม่บทหลักของการพัฒนาประเทศ และเป้าหมายการพัฒนาที่ยั่งยืน (Sustainable Development Goals : SDGs) รวมทั้งการปรับโครงสร้างประเทศไทยไปสู่ประเทศไทย ๔.๐ ตลอดจนจนประเด็นการปฏิรูปประเทศ นอกจากนั้นได้ให้ความสำคัญกับการมีส่วนร่วมของภาคีการพัฒนาทุกภาคส่วนทั้งในระดับกลุ่มอาชีพ ระดับภาค และระดับประเทศในทุกขั้นตอนของแผนฯ อย่างกว้างขวางและต่อเนื่องเพื่อร่วมกันกำหนดวิสัยทัศน์และทิศทางการพัฒนาประเทศ รวมทั้งร่วมจัดทำรายละเอียดยุทธศาสตร์ของแผนฯ เพื่อมุ่งสู่ “ความมั่นคง มั่งคั่ง และยั่งยืน” ซึ่งแผนพัฒนาเศรษฐกิจและสังคมแห่งชาติ ฉบับที่ ๑๒ พ.ศ.๒๕๖๐-๒๕๖๔ ประกอบด้วย ๕ ส่วนได้แก่

ส่วนที่ ๑ ภาพรวมการพัฒนาในช่วงแผนพัฒนาฯ ฉบับที่ ๑๒

ส่วนที่ ๒ การประเมินสภาพแวดล้อมการพัฒนาประเทศ

– สถานการณ์และแนวโน้มภายนอก

– สถานการณ์และแนวโน้มภายใน

ส่วนที่ ๓ วัตถุประสงค์และเป้าหมายการพัฒนาในช่วงแผนพัฒนาฯ ฉบับที่ ๑๒

ส่วนที่ ๔ ยุทธศาสตร์การพัฒนาประเทศ

ยุทธศาสตร์ที่ ๑ : การเสริมสร้างและพัฒนาศักยภาพทุนมนุษย์

ยุทธศาสตร์ที่ ๒ : การสร้างความเป็นธรรมและลดความเหลื่อมล้ำในสังคม

ยุทธศาสตร์ที่ ๓ : การสร้างความเข้มแข็งทางเศรษฐกิจและแข่งขันได้อย่างยั่งยืน

ยุทธศาสตร์ที่ ๔ : การเติบโตที่เป็นมิตรกับสิ่งแวดล้อมเพื่อการพัฒนาอย่างยั่งยืน

ยุทธศาสตร์ที่ ๕ : การเสริมสร้างความมั่นคงแห่งชาติเพื่อการพัฒนาประเทศสู่ความมั่งคั่ง

และยั่งยืน

ยุทธศาสตร์ที่ ๖ : การบริหารจัดการในภาครัฐ การป้องกันการทุจริตประพฤติมิชอบและ
ธรรมาภิบาลในสังคมไทย

ยุทธศาสตร์ที่ ๗ : การพัฒนาโครงสร้างพื้นฐานและระบบโลจิสติกส์

ยุทธศาสตร์ที่ ๘ : การพัฒนาวิทยาศาสตร์ เทคโนโลยี วิจัยและนวัตกรรม

ยุทธศาสตร์ที่ ๙ : การพัฒนาภาคเมือง และพื้นที่เศรษฐกิจ

ยุทธศาสตร์ที่ ๑๐ : ความร่วมมือระหว่างประเทศเพื่อการพัฒนา



(๓) แผนพัฒนาภาค/แผนพัฒนากลุ่มจังหวัด/แผนพัฒนาจังหวัด

๑) แผนพัฒนาภาคตะวันออกเฉียงเหนือ



เป้าหมาย “พัฒนาตะวันออกเฉียงเหนือสู่อุบัติใหม่ให้เป็น” ศูนย์กลางเศรษฐกิจของอนุภูมิภาคกลุ่มน้ำโขง”

ประเด็นยุทธศาสตร์ (Strategies Issues) รวม ๖ ประเด็น คือ

- ยุทธศาสตร์ที่ ๑ : บริหารจัดการน้ำให้เพียงพอต่อการพัฒนาเศรษฐกิจและคุณภาพชีวิตอย่างยั่งยืน
- ยุทธศาสตร์ที่ ๒ : แก้ปัญหาความยากจนและพัฒนาคุณภาพชีวิตผู้มีรายได้น้อยเพื่อลดความเหลื่อมล้ำ
- ยุทธศาสตร์ที่ ๓ : สร้างความเข้มแข็งของฐานเศรษฐกิจภายในควบคู่กับการแก้ปัญหา ทรัพยากรธรรมชาติและสิ่งแวดล้อม
- ยุทธศาสตร์ที่ ๔ : พัฒนาการท่องเที่ยวเชิงบูรณาการ
- ยุทธศาสตร์ที่ ๕ : ใช้โอกาสจากการพัฒนาโครงข่ายคมนาคมขนส่งที่เชื่อมโยงพื้นที่เศรษฐกิจ หลักภาคกลางและพื้นที่ระเบียงเศรษฐกิจภาคตะวันออก (EEC) เพื่อพัฒนาเมือง และพื้นที่เศรษฐกิจใหม่
- ยุทธศาสตร์ที่ ๖ : พัฒนาความร่วมมือและใช้ประโยชน์จากข้อตกลงกับประเทศเพื่อนบ้านใน การสร้างความเข้มแข็งทางเศรษฐกิจ ตามแนวชายแดน และแนวระเบียงเศรษฐกิจ – ผลกระทบที่เกี่ยวข้อง + จัดทำแผนการบริหารน้ำในจังหวัดสุรินทร์ เพื่อบรรเทาภัยแล้ง + สร้างรายได้จากการท่องเที่ยว โดยสร้างความประทับใจผ่านการแสดงถึงอารยธรรมในจังหวัด นครราชสีมา บุรีรัมย์สุรินทร์ + ส่งเสริมการท่องเที่ยวเชิงกีฬาในพื้นที่จังหวัดนครราชสีมาและบุรีรัมย์ + แก้ไขปัญหาความยากจนในกลุ่มจังหวัด ให้จำนวนคนจนลดลง + ประชากรได้รับการพัฒนาความรู้ ทักษะ รองรับการจ้างงานและกิจกรรมทางเศรษฐกิจ + ปัญหาแรงงานต่างด้าวข้ามชาติ และการท ามติดกฎหมายต่างๆ บริเวณแนวชายแดน

๒) แผนยุทธศาสตร์การพัฒนากลุ่มจังหวัดภาคตะวันออกเฉียงเหนือตอนล่าง ๑ ระยะ ๕ ปี

(พ.ศ. ๒๕๖๑ - ๒๕๖๕) ฉบับทบทวน พ.ศ. ๒๕๖๕

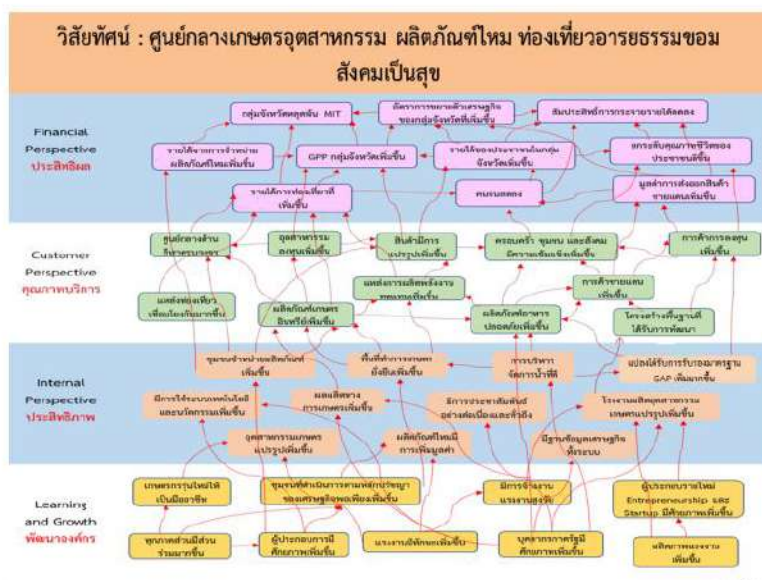

วิสัยทัศน์ของกลุ่มจังหวัด (Vision)

“ศูนย์กลางของเกษตรกรรม ผลิตภัณฑ์ใหม่ ท่องเที่ยวอารยธรรมขอม และสังคมเป็นสุข”

ประเด็นยุทธศาสตร์ (Strategies Issues) รวม ๓ ประเด็น คือ

- ยุทธศาสตร์ที่ ๑ การพัฒนาขีดความสามารถในการแข่งขันเกษตรกรรมอุตสาหกรรม และแปรรูป
- ยุทธศาสตร์ที่ ๒ การพัฒนาอุตสาหกรรมการท่องเที่ยวและการท่องเที่ยว และผลิตภัณฑ์ใหม่
- ยุทธศาสตร์ที่ ๓ ยกระดับการพัฒนาคุณภาพชีวิต

ซึ่งกลุ่มจังหวัดภาคตะวันออกเฉียงเหนือตอนล่าง ๑ ได้ปรับปรุงเนื้อหาส่วนของตัวชี้วัดความสำเร็จของเป้าหมายการพัฒนา ตัวชี้วัดรายประเด็นการพัฒนา และปรับปรุงแผนงาน/โครงการ เพื่อให้ ทันสมัย ทันสถานการณ์ภายหลังเกิดเหตุการณ์แพร่ระบาดของเชื้อไวรัสโคโรนา 2019 (COVID-19) โดยมีแนวคิดการพัฒนา ดังนี้

๑. การเพิ่มประสิทธิภาพภาคการผลิตให้เป็นมาตรฐานปลอดภัย และพัฒนาจนถึงขั้นมาตรฐานอินทรีย์ ในภาคการเกษตรทั้งพืชและสัตว์ โดยมีการนำนวัตกรรมในพื้นที่มาช่วยให้เกษตรกร โดยเฉพาะเกษตรกร รุ่นใหม่ (Smart Farmer) ให้มีการสืบทอดภูมิปัญญาดั้งเดิมให้คงอยู่ด้วยการน้อมนำปรัชญาเศรษฐกิจพอเพียง มาเป็นหลักในการดำเนินงาน เพื่อให้เกิดภูมิคุ้มกันต่อกระแสการเปลี่ยนแปลงของโลก

๒. พัฒนาการบริหารจัดการน้ำให้เพียงพอ ทั้งน้ำเพื่อการอุปโภค บริโภค และน้ำเพื่อการเกษตรให้เพียงพอตลอดปี โดยการเพิ่มประสิทธิภาพการกักเก็บน้ำให้อยู่ในพื้นที่ หรือการขยายพื้นที่รับน้ำ การกระจาย น้ำไปยังพื้นที่

๓. ส่งเสริมการแปรรูปของสินค้าให้มากขึ้นในพื้นที่สนับสนุนการพัฒนาอุตสาหกรรมอาหารแบบครบวงจรในพื้นที่ โดยพัฒนาช่วงกลางทางและปลายทางให้มากขึ้น ดังจะเห็นได้จากแผนพัฒนาเศรษฐกิจและสังคม แห่งชาติ ฉบับที่ ๑๒ ยุทธศาสตร์ภาค เมือง และพื้นที่เศรษฐกิจ ที่ กำหนดให้กลุ่มจังหวัด โดยเฉพาะจังหวัดนครราชสีมาให้เป็นศูนย์กลางอุตสาหกรรมเกษตรแปรรูปและอาหารแบบครบวงจร

๔. ส่งเสริมอาชีพ และเพิ่มทักษะฝีมือแรงงานเพื่อสร้างโอกาสในการสร้างรายได้จากภาคการเกษตร และนอกภาคเกษตร โดยเชื่อมโยงสินค้าชุมชนกับการท่องเที่ยว ๕. สร้างมูลค่าเพิ่มในสาขาการท่องเที่ยว โดยการพัฒนาแหล่งท่องเที่ยวให้ได้มาตรฐาน ทั้งทางด้าน โครงสร้างพื้นฐาน สิ่งอำนวยความสะดวก และบริการเกี่ยวกับการท่องเที่ยว การใช้ประโยชน์จากระบบ Logistic ที่รัฐบาลได้วางรากฐานไว้ให้ การสร้างความเชื่อมั่นในด้านความปลอดภัยแก่นักท่องเที่ยว รวมถึงการ สร้างการตลาดให้เป็นที่รู้จักในวงกว้างและเป็นที่ยอมรับเดินทางมายังกลุ่มจังหวัด

๖. การพัฒนาสังคมให้มีคุณภาพ โดยเฉพาะผู้สูงอายุให้ได้รับการดูแล มีศักยภาพ คุณภาพชีวิตที่ดีขึ้น หรือสามารถดำเนินกิจกรรมได้ตามศักยภาพ รวมทั้งการรักษาภูมิปัญญาของผู้สูงอายุเพื่อให้สืบทอดไปยังรุ่น ลูกหลาน และการเพิ่มศักยภาพของเด็ก เพื่อให้สังคมมีคุณภาพและสามารถดูแลตนเองได้ในอนาคต พันธกิจ (Mission) ๑) ส่งเสริมการผลิตและแปรรูปข้าวหอมมะลิ ๒) ส่งเสริมและพัฒนาการผลิตมันสำปะหลังเพื่ออุตสาหกรรมอาหารและพลังงานทดแทน ๓) ส่งเสริมการเลี้ยงโคนม กระบือ และแพะ และแปรรูปเชิงคุณภาพ ๔) ส่งเสริมการเรียนรู้สู่การปฏิบัติตามหลักปรัชญาเศรษฐกิจพอเพียง ๕) ส่งเสริมศักยภาพการผลิตและการตลาดผลิตภัณฑ์ใหม่ ๖) ส่งเสริมการท่องเที่ยว ให้ได้รับความนิยม และบริหารจัดการให้มีศักยภาพ ๗) ส่งเสริมและพัฒนาการค้าการลงทุน และค้าชายแดน ๘) ส่งเสริมการพัฒนาด้านสังคม

๓) แผนพัฒนาจังหวัด

๒.๒ เป้าหมายการพัฒนาจังหวัดบุรีรัมย์

“ศูนย์กลางการท่องเที่ยวอารยธรรมขอมและกีฬามาตรฐานโลก เศรษฐกิจมั่นคง สังคมเข้มแข็ง”

๒.๒.๑ วัตถุประสงค์รวม

๑. เพื่อเป็นศูนย์กลางการท่องเที่ยวอารยธรรมขอมและกีฬามาตรฐานโลก
๒. เพื่อเป็นศูนย์กลางการพัฒนาเศรษฐกิจภายใต้พื้นฐานของการผลิตสินค้าด้านการเกษตรและอาหารปลอดภัยมาตรฐานสากล
๓. เพื่อพัฒนาคุณภาพชีวิตประชาชนทุกช่วงวัย
๔. หมู่บ้าน/ชุมชนเข้มแข็งตามหลักปรัชญาเศรษฐกิจพอเพียง
๕. เพื่อพัฒนาแหล่งน้ำและคุณภาพของน้ำควบคู่การเสริมสร้างความรู้ในเรื่องน้ำและการบริหารจัดการน้ำ
๖. เพื่อฟื้นฟู อนุรักษ์และการใช้ประโยชน์จากทรัพยากรธรรมชาติ และความหลากหลายทางชีวภาพแบบมีส่วนร่วมของประชาชนอย่างยั่งยืน
๗. เพื่อจัดการขยะ/สิ่งปฏิกูล และลดมลพิษอย่างเป็นระบบโดยการมีส่วนร่วมของประชาชน
๘. สังคมสงบสุขและอบอุ่น
๙. เพื่อให้ประชาชนมีความปลอดภัยในชีวิตและทรัพย์สินและมีคุณภาพชีวิตที่ดี
๑๐. เพื่อส่งเสริมป้องกันแก้ไขปัญหาเสพติด

๒.๒.๒ ตัวชี้วัดเป้าหมายการพัฒนา

๑. รายได้จากการท่องเที่ยวเพิ่มขึ้นไม่น้อยกว่าร้อยละ ๑๐
๒. อัตราการขยายตัวของ GPP จังหวัดเพิ่มขึ้น ร้อยละ ๕
๓. คริวเรือนที่อยู่ใต้เกณฑ์ความยากจนได้รับการแก้ไขปัญหาให้ผ่านเกณฑ์ ร้อยละ ๕๐
๔. ร้อยละของปริมาณขยะมูลฝอยชุมชนได้รับการจัดการอย่างถูกต้องตามหลักวิชาการ
๕. ประชาชนมีความปลอดภัยในชีวิตและทรัพย์สิน

๒.๒.๓ ประเด็นการพัฒนา

- ๒.๒.๓.๑ ประเด็นการพัฒนาที่ ๑ : ด้านเศรษฐกิจ "เป็นศูนย์กลางการท่องเที่ยวอารยธรรมขอมกีฬามาตรฐานโลก และการพัฒนาเศรษฐกิจภายใต้พื้นฐานของการผลิตสินค้าเกษตรปลอดภัย”

วัตถุประสงค์

๑. เพื่อเป็นศูนย์กลางการท่องเที่ยวอารยธรรมขอมและกีฬามาตรฐานโลก
๒. เพื่อเป็นศูนย์กลางการพัฒนาเศรษฐกิจภายใต้พื้นฐานของการผลิตสินค้าด้านการเกษตรและอาหารปลอดภัยมาตรฐานสากล

ตัวชี้วัด/ค่าเป้าหมาย

๑. รายได้จากการท่องเที่ยวเพิ่มขึ้น (ร้อยละ ๑๐)
๒. จำนวนนักท่องเที่ยวเพิ่มขึ้น (ร้อยละ ๑๐)
๓. ร้อยละของมูลค่าการจำหน่ายสินค้า OTOP เพิ่มขึ้น (ร้อยละ ๑๐)
๔. ร้อยละของผลิตภัณฑ์ชุมชนและท้องถิ่นได้รับการรับรองมาตรฐานผลิตภัณฑ์ชุมชน (มผช.) (ร้อยละ ๘๐)

๕. มูลค่าการค้าชายแดนเพิ่มขึ้น (ร้อยละ ๑๐)
๖. อัตราการขยายตัวของ GPP ภาคการเกษตรเพิ่มขึ้น (ร้อยละ ๕)
๗. จำนวนพื้นที่การเกษตรได้รับการรับรองมาตรฐาน อินทรีย์/GAP (ไร่)

แนวทางการพัฒนา

๑. พัฒนาคุณภาพแหล่งท่องเที่ยวและสิ่งแวดล้อมให้เกิดความยั่งยืน
๒. พัฒนาและปรับปรุงโครงสร้างพื้นฐานและสิ่งอำนวยความสะดวกทางการท่องเที่ยว
๓. พัฒนาบุคลากรด้านการท่องเที่ยวเพื่อสนับสนุนอุตสาหกรรมท่องเที่ยวของจังหวัด
๔. ส่งเสริมและพัฒนาความปลอดภัยและสุขอนามัยด้านการท่องเที่ยว
๕. พัฒนาสินค้าและบริการด้านการท่องเที่ยว
๖. ส่งเสริมการตลาดและประชาสัมพันธ์การท่องเที่ยว
๗. ส่งเสริมการมีส่วนร่วม และการบริหารจัดการด้านการท่องเที่ยวแบบประชารัฐ
๘. พัฒนากีฬาและส่งเสริมการท่องเที่ยวเชิงกีฬาในทุกรูปแบบ
๙. สร้างอัตลักษณ์เมืองบุรีรัมย์ให้เป็น “เมืองแห่งความจงรักภักดี” Buriram Blue City) เพื่อส่งเสริมการท่องเที่ยว
๑๐. ส่งเสริมการท่องเที่ยวโดยชุมชน เพื่อกระจายรายได้สู่ชุมชน
๑๑. เร่งรัดการจัดหาน้ำและการเตรียมความพร้อมในการให้บริการน้ำเพื่อรองรับการขยายตัวทางเศรษฐกิจของเมืองบุรีรัมย์
๑๒. ส่งเสริมการพัฒนาศูนย์กีฬา และสนามกีฬามาตรฐานโลก
๑๓. ส่งเสริมการเชื่อมโยงเส้นทางการท่องเที่ยวแบบครบวงจร
๑๔. ส่งเสริมการท่องเที่ยวเชิงศาสนาและสิ่งศักดิ์สิทธิ์ที่เป็นเอกลักษณ์ของจังหวัดบุรีรัมย์และกลุ่มจังหวัดอีสานใต้
๑๕. ส่งเสริมการค้าชายแดนเพื่อการค้าและการลงทุน
๑๖. พัฒนาโครงสร้างพื้นฐานด้านการเกษตร
๑๗. ส่งเสริมและพัฒนาศักยภาพการผลิตและการแปรรูปสินค้าเกษตรอินทรีย์และเกษตรปลอดภัย
๑๘. ส่งเสริมและพัฒนาความเข้มแข็งของกลุ่ม/เครือข่ายเกษตรอินทรีย์และเกษตรปลอดภัย
๑๙. ส่งเสริมการน้อมนำหลักของปรัชญาเศรษฐกิจพอเพียงสู่การปฏิบัติโดยเชื่อมโยงกับแผนชีวิตหมู่บ้าน
๒๐. ส่งเสริมการลงทุนและปัจจัยเอื้อให้เกิดการลงทุน เพื่อพัฒนาศักยภาพอุตสาหกรรมเกษตรอุตสาหกรรมบริการ และอุตสาหกรรมกลุ่มวิสาหกิจ
๒๑. ส่งเสริมและพัฒนาคุณภาพผลิตภัณฑ์ชุมชนและท้องถิ่นเพื่อให้ได้การรับรองคุณภาพและมาตรฐาน
๒๒. ส่งเสริมและพัฒนาตลาดสินค้าเกษตรแปรรูปและเกษตรปลอดภัย
๒๓. ส่งเสริมการพัฒนามาตรฐานและคุณภาพการผลิตใหม่และผลิตภัณฑ์จากใหม่แบบครบวงจร
๒๔. การบริหารจัดการทางการเกษตร (Zoning)
๒๕. พัฒนาสถานประกอบการด้านอาหารให้ได้รับการรับรองมาตรฐานและคุณภาพ
๒๖. พัฒนาศักยภาพภาคีเครือข่ายในการเฝ้าระวังความปลอดภัยด้านอาหาร

๒.๒.๓.๒ ประเด็นการพัฒนาด้านที่ ๒ : ด้านสังคมและคุณภาพชีวิต "คนบุรีรัมย์มีคุณภาพชีวิตที่ดี มั่นคง ยั่งยืน บนพื้นฐานความพอเพียง"

วัตถุประสงค์

๑. เพื่อพัฒนาคุณภาพชีวิตประชาชนทุกช่วงวัย
๒. เพื่อให้หมู่บ้าน/ชุมชนเข้มแข็งตามหลักปรัชญาเศรษฐกิจพอเพียง

ตัวชี้วัด/ค่าเป้าหมาย

๑. ร้อยละของครัวเรือนยากจนที่มีรายได้ต่ำกว่าเกณฑ์ จปฐ. ได้รับการส่งเสริมและพัฒนา ให้มีรายได้ผ่านเกณฑ์ จปฐ. (ร้อยละ ๕๐)
๒. ร้อยละของประชากรได้รับการพัฒนาและเสริมสร้างศักยภาพตามช่วงวัย
๓. คนอายุ ๖๐ ปีขึ้นไป มีอาชีพและรายได้ สามารถพึ่งพาตนเองได้ (ร้อยละ ๙๐)
๔. เด็กอายุ ๖-๑๔ ปี ได้รับการศึกษาภาคบังคับ ๙ ปี (ร้อยละ ๙๐)
๕. ร้อยละของหมู่บ้าน/ชุมชนเข้มแข็ง ตามหลักปรัชญาเศรษฐกิจพอเพียง (ร้อยละ ๕๐)

แนวทางการพัฒนา

๑. ส่งเสริมและพัฒนาศักยภาพประชาชนทุกช่วงวัย
๒. ส่งเสริมและพัฒนาครอบครัวให้มีความอบอุ่น
๓. ส่งเสริมการแก้ปัญหาครัวเรือนยากจน ตามหลักปรัชญาเศรษฐกิจพอเพียง
๔. เสริมสร้างการเรียนรู้และพัฒนาการศึกษาของเด็กและเยาวชนทุกระดับ ตามเกณฑ์คุณภาพทางการศึกษาของท้องถิ่นและระดับชาติ
๕. เสริมสร้างวัฒนธรรมและการใช้ศีลธรรมเป็นพื้นฐานในการดำรงอยู่ในชุมชนและสังคมของเด็กและเยาวชนในทุกระดับ
๖. ส่งเสริมและพัฒนาทักษะด้านแรงงานและการเข้าถึงสิทธิและสวัสดิการตามกฎหมายแรงงาน
๗. ส่งเสริมการสร้างอาชีพและการพัฒนาผลิตภัณฑ์ที่เป็นเอกลักษณ์และการจัดการแบบครบวงจรของกลุ่มอาชีพและกลุ่มวิสาหกิจชุมชนโดยกลไกประชารัฐ
๘. ยกระดับการบริการสาธารณสุข การเรียน การสอน และการวิจัยด้านวิทยาศาสตร์ และเทคโนโลยีทางการแพทย์
๙. ส่งเสริมและพัฒนามาตรการป้องกันและแก้ไขปัญหาคุณภาพชีวิต
๑๐. ส่งเสริมและสนับสนุนการปฏิบัติตามแผนชีวิตหมู่บ้านสันติสุข ๙ ดี (เป็นคนดี มีปัญญา รายได้สมดุล สุขภาพแข็งแรง สิ่งแวดล้อมสมบูรณ์ สังคมอบอุ่น หลุดพ้นอาชญากรรม กองทุนพึ่งพาตนเอง และคณะกรรมการหมู่บ้าน/ชุมชนเข้มแข็ง)
๑๑. สร้างและเสริมสร้างความเข้มแข็งของกลไกในการขับเคลื่อนนโยบายรัฐสู่การปฏิบัติในระดับหมู่บ้าน/ชุมชน

๒.๒.๓.๓ ประเด็นการพัฒนาด้านที่ ๓ : ด้านทรัพยากรธรรมชาติและสิ่งแวดล้อม "ทรัพยากร ธรรมชาติ สร้างสรรค์ชีวิตและเป็นมิตรต่อสิ่งแวดล้อม"

วัตถุประสงค์

๑. เพื่อพัฒนาแหล่งน้ำและคุณภาพของน้ำ ควบคุมการเสริมสร้างความรู้ในเรื่องน้ำและการบริหารจัดการน้ำ

๒. เพื่อฟื้นฟู อนุรักษ์และการใช้ประโยชน์จากทรัพยากรธรรมชาติ และความหลากหลายทางชีวภาพแบบมีส่วนร่วมของประชาชนอย่างยั่งยืน
๓. เพื่อจัดการขยะ/สิ่งปฏิกูล และลดมลพิษอย่างเป็นระบบโดยการมีส่วนร่วมของประชาชน

ตัวชี้วัด/ค่าเป้าหมาย

๑. จำนวนแหล่งน้ำของจังหวัดมีปริมาณและคุณภาพเพียงพอสำหรับการใช้ประโยชน์ (แห่ง)
๒. จำนวนพื้นที่ประสบปัญหาภัยแล้ง น้ำท่วม และภัยธรรมชาติต่างๆ ได้รับการแก้ไขปัญหา (แห่ง)
๓. ร้อยละของพื้นที่ป่าไม้เพิ่มขึ้น
๔. ร้อยละของปริมาณขยะมูลฝอยชุมชนได้รับการจัดการอย่างถูกต้องตามหลักวิชาการ

แนวทางการพัฒนา

๑. ส่งเสริมการจัดการและพัฒนาแหล่งน้ำเพื่อการอุปโภค บริโภคให้เพียงพอ ควบคู่กับการเสริมสร้างความรู้ในเรื่องน้ำและการบริหารจัดการน้ำ
๒. ส่งเสริม อนุรักษ์ และฟื้นฟูสภาพทรัพยากรป่าไม้ และทรัพยากรธรรมชาติอื่น ๆ โดยเน้นการใช้ประโยชน์อย่างยั่งยืนและชาวนฉลาด
๓. ส่งเสริมให้เกิดชุมชนต้นแบบในการบริหารจัดการและใช้ประโยชน์จากทรัพยากรธรรมชาติและสิ่งแวดล้อมอย่างยั่งยืน
๔. ส่งเสริมและพัฒนากระบวนการบริหารจัดการทรัพยากรธรรมชาติและสิ่งแวดล้อมให้เป็นหน้าที่ของพลเมืองคนบุรีรัมย์
๕. ส่งเสริมให้เกิดกระบวนการควบคุมและลดมลพิษโดยเน้นการผลิตและการบริโภคที่เป็นมิตรกับสิ่งแวดล้อมและระบบนิเวศ
๖. ส่งเสริมให้เกิดกระบวนการบริหารจัดการขยะและสิ่งปฏิกูลในระดับพื้นที่ตั้งแต่ต้นทางถึงปลายทาง โดยเน้นกระบวนการมีส่วนร่วมจากทุกภาคส่วน
๗. ส่งเสริมให้เกิดชุมชนหรือองค์กรต้นแบบในการบริหารจัดการขยะแบบครบวงจร

๒.๒.๓.๔ ประเด็นการพัฒนาที่ ๔ : ด้านรักษาความมั่นคงและความสงบ “บุรีรัมย์สงบสุข”

วัตถุประสงค์

๑. เพื่อให้สังคมสงบสุขและอบอุ่น
๒. เพื่อให้ประชาชนมีความปลอดภัยในชีวิตและทรัพย์สินและมีคุณภาพชีวิตที่ดี
๓. เพื่อส่งเสริมป้องกันแก้ไขปัญหาเสพติด

ตัวชี้วัด/ค่าเป้าหมาย

๑. ประชาชนมีความปลอดภัยในชีวิตและทรัพย์สิน
๒. ร้อยละที่เพิ่มขึ้นของผู้เสพ/ผู้ติดยาเสพติดได้รับการบำบัดฟื้นฟูและได้รับการติดตามดูแลอย่างต่อเนื่อง

แนวทางการพัฒนา

๑. พัฒนาศักยภาพให้กับบุคลากรด้านการรักษาความสงบเรียบร้อยภายในหมู่บ้าน/ชุมชน และการเพิ่มจำนวนบุคลากรด้านการรักษาความสงบเรียบร้อยให้เพียงพอต่อการรักษาความสงบเรียบร้อยภายในหมู่บ้าน

๒. ส่งเสริมและพัฒนาระบบการป้องกัน ปราบปราม และแก้ไขปัญหาเสพติดในหมู่บ้าน/ชุมชน อย่างยั่งยืน
๓. ผู้เสพ/ผู้ติดยาเสพติด ได้รับการบำบัดรักษาฟื้นฟูสมรรถภาพ และได้รับการติดตามดูแลช่วยเหลือ ภายหลังจากการบำบัดฟื้นฟู
๔. เสริมสร้างความมั่นคงของสถาบันหลักของชาติ และการปกครองในระบอบประชาธิปไตยอันมีพระมหากษัตริย์ทรงเป็นประมุข โดยการสร้างความเป็นธรรมและความสมานฉันท์ของประชาชนภายในจังหวัด
๕. ป้องกันและแก้ไขปัญหาเยาวชนทั้งในสถานศึกษาและเยาวชนนอกสถานศึกษาที่อาจเข้าไปเกี่ยวข้องกับปัญหาภัยทางสังคม และภัยยาเสพติด
- ๖ เสริมสร้างกระบวนการมีส่วนร่วมของภาคประชาชนและท้องถิ่นในการบริหารจัดการ การตรวจสอบ และการเฝ้าระวังการทุจริตคอร์รัปชั่นและการแสวงหาผลประโยชน์จากทรัพยากรธรรมชาติโดยมิชอบ
๗. เสริมสร้างความเข้มแข็งและภูมิคุ้มกันด้านความมั่นคงภายในจังหวัด
๘. ส่งเสริมและพัฒนาศักยภาพการป้องกันประเทศ ของหมู่บ้านตามแนวชายแดนให้เป็นหมู่บ้านมั่นคง และสงบสุข
๙. พัฒนาความสัมพันธ์อันดีกับประเทศเพื่อนบ้าน
๑๐. พัฒนาระบบเครือข่ายข่าวภาคประชาชน
๑๑. สร้างจิตสำนึกให้กับผู้ประกอบการที่มีความเสี่ยงต่อการเกิดอาชญากรรมปฏิบัติตามกฎหมายและข้อบังคับอย่างเคร่งครัด
๑๒. รณรงค์และส่งเสริมการขึ้นทะเบียน การควบคุมดูแลแรงงานต่างด้าวในสถานประกอบการและในชุมชน เพื่อจัดระบบป้องกันและแก้ไขปัญหาผู้หลบหนีเข้าเมือง
๑๓. รณรงค์การเฝ้าระวังและป้องกันอุบัติเหตุทางถนนและสาธารณภัยโดยการมีส่วนร่วมของประชาชน และเครือข่ายของประชาสังคม

จังหวัดบุรีรัมย์กำหนดตำแหน่งทางการพัฒนา ๔ ด้าน ดังนี้

๑. พัฒนาศักยภาพเป็น “ศูนย์กลางการท่องเที่ยวอารยธรรมขอมและกีฬามาตรฐานโลก”
๒. ส่งเสริมการผลิตสินค้าเกษตรและอาหารปลอดภัยได้มาตรฐานสากล
๓. ส่งเสริมและพัฒนาผลิตภัณฑ์ใหม่
๔. ส่งเสริมการค้าชายแดนเพื่อการค้าและการลงทุน

(๔) ยุทธศาสตร์องค์การบริหารส่วนจังหวัดบุรีรัมย์

- คำขวัญจังหวัดบุรีรัมย์ (Vision)
"เมืองปราสาทหิน ถิ่นภูเขาไฟ ผ้าไหมสวย รวยวัฒนธรรม เลิศล้ำเมืองกีฬา"
- วิสัยทัศน์การพัฒนาองค์การบริหารส่วนจังหวัดบุรีรัมย์ (Vision)

"เป็นองค์กรหลักในการพัฒนาท้องถิ่น เกษตรกรรมล้ำหน้า กีฬาเป็นเลิศ ก่อเกิดคุณภาพชีวิตที่ดี มีหลักธรรมาภิบาล บนพื้นฐานปรัชญาของเศรษฐกิจพอเพียง"

➤ พันธกิจการพัฒนาองค์การบริหารส่วนจังหวัดบุรีรัมย์ (Mission)

๑. พัฒนาเกษตรกรรม
๒. พัฒนาศักยภาพการท่องเที่ยวรองรับประชาคมอาเซียน
๓. พัฒนาศักยภาพทางการกีฬา
๔. เสริมสร้างคุณภาพชีวิตในด้านเศรษฐกิจและสังคมที่สมดุล
๕. พัฒนาสู่การเป็นองค์กรหลักในการพัฒนาท้องถิ่น

➤ ประเด็นยุทธศาสตร์ (Strategic Issue)

๑. การพัฒนาเกษตรกรรม
๒. การพัฒนาการท่องเที่ยว
๓. การพัฒนาการกีฬา
๔. บ้านเมืองน่าอยู่และคุณภาพชีวิตที่ดี
๕. การพัฒนาขีดสมรรถนะองค์กร

(๔) ยุทธศาสตร์การพัฒนาขององค์กรปกครองส่วนท้องถิ่นในเขตจังหวัดบุรีรัมย์

ประเด็นยุทธศาสตร์ ที่ ๑ “เมืองน่าอยู่และคุณภาพชีวิตที่ดี”

เป้าประสงค์ (Goals)

๑. ประชาชนมีคุณภาพชีวิตที่ดี มีภูมิคุ้มกันทางสังคมที่เข้มแข็งพึ่งพาตนเองได้
๒. เด็กและเยาวชนได้รับการศึกษาเรียนรู้อย่างทั่วถึงและมีคุณภาพ
๓. ประชาชนมีความมั่นคงและสังคมมีความสงบเรียบร้อย

กลยุทธ์ (Strategy)

๑. ส่งเสริมและบูรณาการ การศึกษา ศาสนา และวัฒนธรรม แบบองค์รวม
๒. สร้างค่านิยม จิตสำนึก และพัฒนาศีลธรรม คุณธรรม จริยธรรม ของเด็ก เยาวชน และประชาชน
๓. สนับสนุนและส่งเสริมการพัฒนาสถาบันครอบครัว
๔. ส่งเสริมการพัฒนาคุณภาพชีวิตในกลุ่มเด็ก เยาวชน สตรี คนชรา และผู้ด้อยโอกาส
๕. ป้องกันและแก้ไขปัญหาเสพติดการทุจริตและคอร์รัปชัน
๖. สร้างความมั่นคงในอาชีพและรายได้
๗. ส่งเสริมและแก้ไขปัญหาด้านสาธารณสุขเพื่อให้ประชาชนมีสุขภาพที่ดีและมีพละนาามัย

ที่สมบูรณ์

๘. ส่งเสริมการใช้วิถีชีวิตตามปรัชญาเศรษฐกิจพอเพียง
๙. เสริมสร้างความสงบเรียบร้อยและความปลอดภัยในชีวิตและทรัพย์สิน

๑๐. เสริมสร้างความมั่นคงและพัฒนาความสัมพันธ์อันดีกับประเทศเพื่อนบ้าน

ประเด็นยุทธศาสตร์ที่ ๒ “การพัฒนาการท่องเที่ยวและกีฬา”

เป้าประสงค์ (Goals)

๑. ยกระดับการพัฒนาการท่องเที่ยว
๒. ศักยภาพการผลิตสินค้าและบริการเพิ่มขึ้น
๓. พัฒนาและฟื้นฟูการท่องเที่ยวรวมทั้งทรัพยากรธรรมชาติและสิ่งแวดล้อมได้อย่างยั่งยืน
๔. ความเป็นเลิศทางด้านการกีฬา

กลยุทธ์ (Strategy)

๑. พัฒนาโครงสร้างพื้นฐานและการเชื่อมโยงด้านการท่องเที่ยว
๒. ส่งเสริมการค้า การลงทุน และการท่องเที่ยว
๓. อนุรักษ์ ฟื้นฟู ศิลปวัฒนธรรม จารีต ประเพณี วิถีชีวิตและภูมิปัญญาท้องถิ่น เพื่อการท่องเที่ยวเชิงวัฒนธรรม
๔. พัฒนาศักยภาพบุคลากรเพื่อให้บริการและรองรับการท่องเที่ยว
๕. ส่งเสริมและบูรณาการในการอนุรักษ์และฟื้นฟูทรัพยากรธรรมชาติและสิ่งแวดล้อมเพื่อความสมดุลทางธรรมชาติอย่างยั่งยืนและเพื่อการท่องเที่ยวเชิงนิเวศ
๖. ส่งเสริมและพัฒนาผลิตสินค้าหนึ่งตำบลหนึ่งผลิตภัณฑ์และผลิตภัณฑ์ชุมชน
๗. ส่งเสริมเยาวชนและประชาชนให้เป็นเลิศด้านการกีฬาสู่การพัฒนาอาชีพ

ประเด็นยุทธศาสตร์ที่ ๓ การพัฒนาเกษตรกรรมและอุตสาหกรรม

เป้าประสงค์ (Goals)

๑. สังคมเกษตรและอุตสาหกรรมมีความมั่นคง

กลยุทธ์ (Strategy)

๑. พัฒนาและส่งเสริมการทำเกษตรอินทรีย์และอินทรีย์ชีวภาพในการเพิ่มมูลค่าสินค้าเกษตรกรรม
๒. เพิ่มพูนทักษะการพัฒนาอาชีพด้านเกษตรกรรมและอุตสาหกรรมในระดับครัวเรือนและชุมชน
๓. สร้างมูลค่าเพิ่มให้แก่สินค้าเกษตรกรรม
๔. ส่งเสริมการปลูกพืชเศรษฐกิจและพืชพลังงาน
๕. พัฒนาระบบน้ำและแหล่งน้ำเพื่อการเกษตรกรรม อุปโภคและบริโภค
๖. พัฒนาโครงสร้างพื้นฐานในการผลิตและแปรรูปสินค้าเกษตรครบวงจร

ประเด็นยุทธศาสตร์ที่ ๔ การพัฒนาขีดสมรรถนะองค์กร

เป้าประสงค์ (Goals)

๑. บุคลากรในองค์กรมีขีดสมรรถนะสูง
๒. ประชาชนมีความพึงพอใจในการรับบริการจากหน่วยงาน
๓. องค์กรยึดหลักธรรมาภิบาลในการบริหารจัดการ

(๕) ยุทธศาสตร์การพัฒนาขององค์กรปกครองส่วนท้องถิ่นในเขตจังหวัดบุรีรัมย์ (พ.ศ.๒๕๖๖-๒๕๗๐)**๒.๑ วิสัยทัศน์ (Vision)**

“บุรีรัมย์เมืองแห่งกีฬา
ทรัพยากรท่องเที่ยวล้ำค่า
พัฒนาเกษตรกรรมยั่งยืน
สู่พื้นฐานคุณภาพชีวิตที่ดี
ยึดวิถีเศรษฐกิจพอเพียง”

- พันธกิจ

๑. การพัฒนาคุณภาพชีวิตของประชาชนให้มีความมั่นคงในการดำรงชีวิต มีคุณธรรม มีความสุข และมีสุขภาพที่ดี
๒. การส่งเสริมพัฒนาการท่องเที่ยวอารยธรรมขอม และส่งเสริมกีฬาสู่มาตรฐานโลก
๓. การส่งเสริมและพัฒนาเกษตรกรรมและอุตสาหกรรมครบวงจร
๔. การพัฒนาศักยภาพการผลิตสินค้าเกษตรมุ่งไปสู่มาตรฐานเกษตรอินทรีย์และอาหารปลอดภัย
๕. การประสานและพัฒนา
๖. การป้องกันและบรรเทาสาธารณภัย
๗. จัดให้มีและบูรณะพัฒนางานด้านโครงสร้างพื้นฐาน

- จุดมุ่งหมายเพื่อการพัฒนา

๑. พัฒนาและปรับปรุงงานบริการของประชาชน
 ๒. สร้างชุมชนให้เข้มแข็ง
 ๓. การศึกษา การสาธารณสุข
 ๔. การพัฒนาโครงสร้างพื้นฐาน
 ๕. ยึดแผนพัฒนาท้องถิ่น และแผนพัฒนาประจำปีเป็นหลักและอาจเปลี่ยนแปลงตามความเหมาะสม
- สำหรับขั้นตอนการดำเนินงานให้เป็นไปตามความจำเป็นและความเดือดร้อนของประชาชนและสถานการณ์ปัจจุบัน

(๖) ความเชื่อมโยงของยุทธศาสตร์ในภาพรวม

โครงสร้างความเชื่อมโยงของยุทธศาสตร์การพัฒนาขององค์การบริหารส่วนตำบลหนองบัว

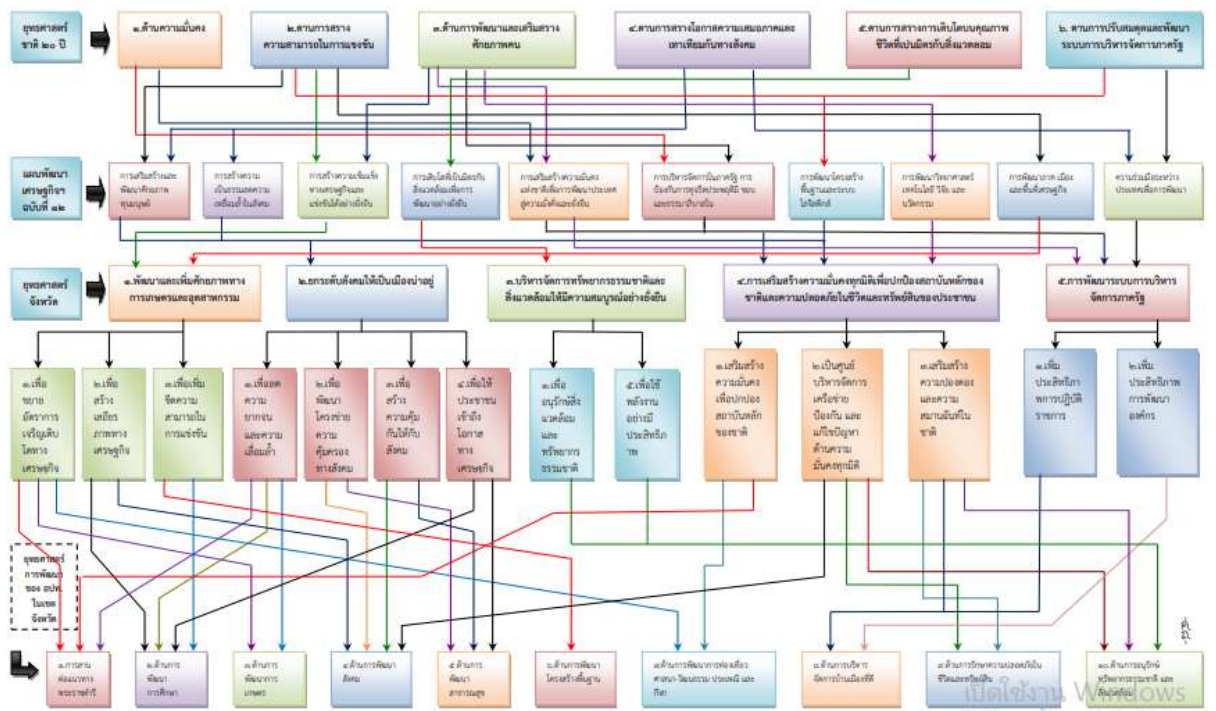

นโยบายผู้บริหารองค์การบริหารส่วนตำบลหนองบัว

ผู้บริหารถือความจำเป็นเร่งด่วนในการดูแลเรื่องการอยู่ดีมีสุขของประชาชน โดยจะพัฒนา เศรษฐกิจฐานราก เพื่อเพิ่มศักยภาพการหารายได้ลดรายจ่ายสร้างโอกาสในอาชีพอย่างยั่งยืนให้กับประชาชน โดยเฉพาะกลุ่มแม่บ้าน กลุ่มผู้สูงอายุ รวมถึงเยาวชนและรวมถึงปัญหาสิ่งแวดล้อมที่มีความสำคัญ คือ

๑. สานต่อโครงการส่งเสริมเศรษฐกิจชุมชน เพื่อกระจายโอกาสการเข้าถึงแหล่งเงินทุนให้แก่ ประชาชนผู้มีรายได้น้อยสร้างทางเลือกและลดการพึ่งพาแหล่งเงินทุนนอกระบบ ซึ่งจะทำให้ประชาชนมีโอกาส ในการสร้างงาน สร้างรายได้ด้วยตนเอง

๒. เพิ่มประสิทธิภาพการบริหารจัดการกลุ่มในตำบล เพื่อให้แต่ละกลุ่มสามารถใช้ทรัพยากร และภูมิปัญญาท้องถิ่นในการพัฒนาสินค้า โดยพร้อมที่จะสนับสนุนให้ชุมชนเข้าถึงองค์ความรู้สมัยใหม่แหล่งเงินทุน และพัฒนาขีดความสามารถในการบริหารจัดการและการตลาดเพื่อเชื่อมโยงสินค้าจากชุมชนสู่ตลาดทั้งในประเทศ และต่างประเทศ

๓. ส่งเสริมสนับสนุนโครงการเพื่อบรรเทาผลกระทบจากวิกฤตโลกร้อน โดยส่งเสริมและสนับสนุน การมีส่วนร่วมของประชาชนและชุมชน ให้มีจิตสำนึกในการอนุรักษ์ทรัพยากรธรรมชาติโดยเฉพาะการปลูก และฟื้นฟูทรัพยากรป่าไม้รวมทั้งสนับสนุนการใช้พลังงานทางเลือกจากวัสดุเหลือใช้ทางการเกษตรในระดับ คราวเรือน

นโยบายที่จะดำเนินการภายในช่วงระยะเวลา ๔ ปี จะดำเนินนโยบายหลักในการบริหารราชการส่วนท้องถิ่น ตามนโยบายดังนี้

๑. นโยบายสังคมและคุณภาพชีวิต

๑.๑ นโยบายการศึกษา

๑.๑.๑ ยกระดับคุณภาพการศึกษาของประชาชนอย่างมีบูรณาการและสอดคล้องกันตั้งแต่ระดับปฐมวัยถึงอุดมศึกษาทั้งในและนอกระบบการศึกษา สร้างระบบการเรียนรู้ตลอดชีวิต

๑.๑.๒ พัฒนาหลักสูตร พัฒนาบุคลากรของส่วนการศึกษา ศาสนาและวัฒนธรรมให้มีคุณภาพและคุณธรรมอย่างทั่วถึงต่อเนื่องและก้าวทันเปลี่ยนแปลงในยุคโลกาภิวัตน์และดำเนินการจัดตั้งโรงเรียนอนุบาลตำบล

๑.๑.๓ ส่งเสริมการใช้เทคโนโลยีสารสนเทศในการเพิ่มประสิทธิภาพการเรียนการสอนและการเรียนรู้อย่างถูกต้อง จัดให้มีการเข้าถึงระบบอินเทอร์เน็ตความเร็วสูงอย่างกว้างขวาง

๑.๒ นโยบายการพัฒนาสุขภาพชุมชน

๑.๒.๑ เพิ่มคุณภาพของระบบหลักประกันสุขภาพระดับท้องถิ่นพื้นที่และให้ประชาชนเข้าถึงบริการได้โดยง่าย รวมถึงการดูแลเรื่องการป้องกันโรคและการส่งเสริมสุขภาพ

๑.๒.๒ สนับสนุนการส่งเสริมความรู้เกี่ยวกับปัจจัยเสี่ยงที่มีผลต่อสุขภาพและทุพโภชนาการที่นำไปสู่การเจ็บป่วยเรื้อรัง เบาหวาน ความดันโลหิตและอุบัติเหตุจากการจราจรพร้อมทั้งนำมาตรการภาคีการบริโภคสินค้าที่เป็นอันตรายต่อสุขภาพมาใช้กระตุ้นการปรับเปลี่ยนพฤติกรรมบุคคลให้ลดละและเลิกพฤติกรรมเสี่ยงต่อสุขภาพ ร่วมกับโรงพยาบาลส่งเสริมสุขภาพตำบลบ้านหนองน้ำขุ่น

๑.๒.๓ เพิ่มแรงจูงใจและขยายงานอาสาสมัคร เช่น อปพร. อสม. เพื่อเป็นกำลังสำคัญให้ชุมชนในการดูแลเด็ก ผู้สูงอายุ และการดูแลผู้ป่วยในหมู่บ้านและการเฝ้าระวังโรคในชุมชน

๑.๒.๔ ส่งเสริมให้ประชาชนทุกระดับมีโอกาสออกกำลังกายและเล่นกีฬาเพื่อสร้างสุขภาพและพละนาถมายที่ดี สร้างนิสัยรักการกีฬาและใช้เวลาว่างให้เป็นประโยชน์ เพื่อหลีกเลี่ยงการหมกมุ่นและมั่วสุมกับอบายมุขและยาเสพติด

๑.๓ นโยบายศาสนา ศิลปะและวัฒนธรรม

๑.๓.๑ สนับสนุนส่งเสริมเกี่ยวกับพระพุทธศาสนาเพื่อให้มีบทบาทสำคัญในการปลูกฝังให้ประชาชนเข้าใจหลักธรรมของศาสนาใช้ในการเสริมสร้างคุณธรรมและพัฒนาคุณภาพชีวิตอย่างเหมาะสม

๑.๓.๒ สืบสานคุณค่าหลากหลายของวัฒนธรรมไทยทั้งที่เป็นวิถีชีวิตประเพณีค่านิยมที่ดีงามภูมิปัญญาท้องถิ่นเพื่อการศึกษาเรียนรู้และใช้ประโยชน์ในการเพิ่มมูลค่าบนฐานความเป็นไทย

๑.๓.๓ พัฒนาแหล่งเรียนรู้ทางปัญญาและนันทนาการเพื่อส่งเสริมให้วัยรุ่นเกิดการเรียนรู้ที่ถูกต้องใช้เวลาว่างให้เป็นประโยชน์มีคุณธรรมเอื้ออาทรต่อผู้อื่น

๑.๔ นโยบายความมั่นคงของชีวิตและสังคม

๑.๔.๑ ประสานงานและดำเนินงานชมรมผู้สูงอายุกองทุนระบบประกันสุขภาพ และกองทุนสนับสนุนการวิจัยให้เกิดประโยชน์สูงสุดเพื่อให้เป็นพลังร่วมในการสร้างสรรค์และพัฒนาสังคมและความมั่นคงของมนุษย์ให้มีประสิทธิภาพในตำบล

๑.๔.๒ สร้างความผูกพันและการเรียนรู้โดยการพัฒนาให้มีความรู้และจริยธรรมเริ่มตั้งแต่เด็กและเยาวชนจนครบทุกช่วงวัยโดยให้ความสำคัญแก่การสร้างสภาพแวดล้อมที่เหมาะสมครอบครัวที่อบอุ่นและสถานศึกษาที่เอาใจใส่ดูแลเด็กเล็กอย่างใกล้ชิดด้วยการปลูกฝังความรู้ที่ทันสมัยและคุณค่าที่ดีของวัฒนธรรมไทยสร้างความเข้าใจให้แก่ผู้ปกครองถึงวิธีการดูแลบุตรที่ถูกต้องตามพัฒนาการ

๑.๔.๓ สร้างหลักประกันสุขภาพและความมั่นคงให้เด็กสตรี และคนพิการที่ด้อยโอกาสโดยจะดูแลเรื่องการละเมิดสิทธิเด็กสตรีและคนพิการอย่างเหมาะสมและส่งเสริมความรู้และอาชีพให้สตรีและคนพิการให้สามารถพึ่งตนเองได้ตามสมควร

๑.๔.๔ เตรียมความพร้อมให้แก่สังคมผู้สูงอายุโดยยึดหลักการให้ผู้สูงอายุเป็นทรัพยากรที่มีคุณค่าเป็นผู้สูงอายุที่มีสุขภาพดีทั้งทางร่างกายและจิตใจส่งเสริมด้านสุขภาพที่เหมาะสมกับช่วงวัยสนับสนุนครอบครัวให้เข้มแข็งและส่งเสริมการใช้ประสบการณ์ของผู้สูงอายุในรูปแบบของคลังสมอง

๑.๔.๕ สร้างสภาพแวดล้อมที่น่าอยู่รวมทั้งจัดให้มีบริการขั้นพื้นฐานอย่างเหมาะสมมีศูนย์พัฒนาเด็กเล็กใกล้บ้านมีสื่อสารคมนาคมที่เหมาะสมและความปลอดภัยในชีวิตและทรัพย์สิน

๒. นโยบายด้านเศรษฐกิจ

๒.๑ ส่งเสริมการทำเกษตรตามแนวทฤษฎีใหม่ในระดับหมู่บ้านชุมชนตามแนวทางพระราชดำริเพื่อให้ครัวเรือนมีความมั่นคงทางด้านอาหารส่งเสริมการขยายกระบวนการเรียนรู้ ระบบเกษตรอินทรีย์เกษตรผสมผสานและโครงการเลี้ยงสัตว์

๒.๒ พัฒนาระบบภาษีจัดเก็บภาษีให้มีความเป็นธรรมมีประสิทธิภาพเพิ่มรายได้และเพียงพอกับรายจ่าย

๒.๓ พัฒนารายได้และสร้างกลุ่มในพื้นที่เพื่อเพิ่มศักยภาพให้แก่ชุมชนควบคู่การส่งเสริมกลุ่มที่มีคุณภาพสู่การตลาดสนับสนุนให้มีการดูแลกิจกรรมภายในกลุ่มให้เข้มแข็ง

๒.๔ ส่งเสริมและสนับสนุนการเกษตรทั้งด้านการรวมกลุ่มและการจัดตั้งวิสาหกิจชุมชนเพื่อให้เกษตรกรมีส่วนร่วมในการวางแผนการพัฒนาการเกษตรและพัฒนาความสามารถในการแข่งขันด้วยกลุ่มของตนเอง

๓. นโยบายโครงสร้างพื้นฐาน

๓.๑ พัฒนาการบริการโครงสร้างพื้นฐานให้กระจายไปอย่างทั่วถึงและเพียงพอโดยเฉพาะการจัดให้มีสาธารณูปโภคขั้นพื้นฐานที่จำเป็นต่อการดำรงชีวิตของประชาชนในตำบล

๔. นโยบายที่ดินทรัพยากรธรรมชาติและสิ่งแวดล้อม

๔.๑ ส่งเสริมการอนุรักษ์พัฒนาและการใช้ประโยชน์จากความหลากหลายทางชีวภาพอย่างต่อเนื่องโดยการให้ความสำคัญแก่การใช้ภูมิปัญญาและวัฒนธรรมท้องถิ่นตลอดจนความปลอดภัยทางชีวภาพเพื่อสร้างความมั่นคงด้านอาหารและสุขภาพต่อไป

๔.๒ ส่งเสริมการอนุรักษ์ทรัพยากรดินและป่าไม้ โดยการยุติการเผาไร่และทำลายหน้าดิน การลดใช้สารเคมีเพื่อการเกษตร ส่งเสริมการปลูกหญ้าแฝกตามแนวพระราชดำริการปลูกต้นไม้ทดแทน การจัดป่าชุมชนและปลูกไม้เศรษฐกิจให้เหมาะสมกับพื้นที่รวมทั้งสนับสนุนบทบาทของชุมชนในการบริหารจัดการน้ำและการใช้น้ำอย่างเหมาะสม

๔.๓ เร่งรัดการหาแหล่งน้ำเพื่อกำจัดขยะมูลฝอยกลิ่นที่เกิดจากการผลิตและบริโภคจัดทำระบบกำจัดขยะโดยไม่ทำลายสิ่งแวดล้อม

๕. นโยบายการบริหารจัดการที่ดี

๕.๑ ปรับปรุงการให้บริการประชาชนด้วยการสร้างนวัตกรรมและนำเทคโนโลยีใหม่ๆ มาใช้ในการให้บริการรูปแบบต่างๆ เพื่อลดภาระและอำนวยความสะดวกแก่ประชาชน

๕.๒ พัฒนาระบบงานและสมรรถนะของข้าราชการและเจ้าหน้าที่ขององค์การบริหารส่วนตำบลหนองบัวทุกระดับอย่างต่อเนื่อง เพื่อให้มีขีดความสามารถในการปฏิบัติราชการ และการส่งมอบสาธารณะโดย

จะเน้นการพัฒนาข้าราชการผู้นำการเปลี่ยนแปลงในองค์กรรวมทั้งวางมาตรการสำหรับประเมินผลการปฏิบัติงาน และจ่ายค่าตอบแทนที่เป็นธรรมตามผลงานเพื่อให้เกิดขวัญ กำลังใจและแรงจูงใจในการพัฒนาผลงาน

๕.๓ สนับสนุนให้ประชาชนได้รับบริการสาธารณะของท้องถิ่นเพิ่มขึ้นโดยคำนึงถึงความจำเป็น และความเหมาะสมตามศักยภาพขององค์การบริหารส่วนตำบล รวมทั้งความต้องการของประชาชนในพื้นที่สร้าง การทำงานแบบบูรณาการกับหน่วยงานอื่น

๕.๔ พัฒนาและเพิ่มศักยภาพของพื้นที่ตามความต้องการของประชาชนในตำบลโดยจะต้องสอดคล้อง กับแนวนโยบายของจังหวัดแนวนโยบายของรัฐบาล

๕.๕ เสริมสร้างมาตรฐานด้านคุณธรรม จริยธรรม ให้แก่ข้าราชการและพนักงาน เจ้าหน้าที่พัฒนา ความโปร่งใสในการปฏิบัติงานขององค์กรพร้อมทั้งป้องกันการประพฤติชอบของพนักงานเจ้าหน้าที่เพื่อให้ ประชาชนเกิดความเชื่อถือและไว้วางใจ

๕.๖ ส่งเสริมให้ประชาชนมีโอกาสได้รับรู้ข้อมูลข่าวสารจากทางราชการถูกต้องเป็นธรรมและรวดเร็ว

๕.๗ พัฒนาศักยภาพของบุคลากรในองค์กรให้เกิดความรู้ความสามารถ เพื่อนำมาปรับใช้กับสภาพพื้นที่ ให้เกิดประโยชน์ที่ดีได้อย่างเหมาะสม

องค์การบริหารส่วนตำบลหนองบัว มีลักษณะที่ตั้งเป็นแหล่งชุมชนชนบท ประชากรอาศัยอยู่ยังไม่ หนาแน่น ประชากรส่วนใหญ่ประกอบอาชีพทางการเกษตรกรรม ประชากรบางหมู่บ้านอาศัยตามพื้นที่ ทำการเกษตรของตนเอง และมีแนวโน้มการขยายตัวทางชุมชนมากขึ้นส่งผลให้เกิดปัญหาและผลกระทบตามมา คณะผู้บริหารจึงได้กำหนดนโยบายในการแก้ไขปัญหาความเดือดร้อนของประชาชน ส่วนใหญ่จะเน้นในด้าน โครงสร้างพื้นฐานในการดำรงชีวิตของประชาชนให้มีคุณภาพชีวิตที่ดีขึ้น ส่งเสริมให้ประชาชนมีส่วนร่วมในการ พัฒนาตำบลเพื่อให้เกิดความโปร่งใสตรวจสอบได้ มีการให้บริการประชาชนด้วยความสะดวกรวดเร็วและลด ขั้นตอนในการทำงานให้สอดคล้องกับสภาพสังคม โดยอาศัยกระบวนการบริหารจัดการตามหลักธรรมาภิบาลที่ดี

๓.๒ ปัจจัยและสถานการณ์การเปลี่ยนแปลงที่มีผลต่อการพัฒนา

ผลการวิเคราะห์ปัญหาและความต้องการของประชาชนในท้องถิ่น

สภาพปัญหา

๑. ปัญหาโครงสร้างสร้างพื้นฐาน
 - ๑.๑ เส้นทางคมนาคมขนส่งระหว่างหมู่บ้านและขนส่งพืชผลทางการเกษตรไม่สะดวก
 - ๑.๒ การขยายเขตไฟฟ้าสาธารณะยังไม่ทั่วถึงและไม่เพียงพอ
 - ๑.๓ การขยายเขตคูสายโทรศัพท์ไม่ทั่วถึง
 - ๑.๔ การขยายท่อเมนประปา
 - ๑.๕ ติดตั้งโคมไฟแสงสว่างสาธารณะไม่เพียงพอ
๒. ปัญหาการผลิต การตลาด รายได้และการมีงานทำ
 - ๒.๑ การประกอบอาชีพในหมู่บ้าน
 - ๒.๑.๑ ปัญหาการขาดความรู้โอกาสในการประกอบอาชีพ
 - ๒.๑.๒ ปัญหาการรวมกลุ่มอาชีพที่เข้มแข็ง
 - ๒.๑.๓ ปัญหาขาดแหล่งเงินทุน
 - ๒.๒ ความรู้ทางด้านเทคโนโลยีและการนำมาใช้ในการพัฒนาผลผลิตทางการเกษตร
๓. ปัญหาสาธารณสุขและการอนามัย
 - ๓.๑ ปัญหาแหล่งข้อมูลข่าวสารด้านสาธารณสุข และอนามัย
 - ๓.๒ ปัญหาการให้บริการด้านสุขภาพของผู้สูงอายุ เด็ก สตรี และคนพิการ ไม่ทั่วถึง

๓.๓ ปัญหาการแพร่ระบาดของโรคติดต่อ เช่น โครงการควบคุมและป้องกันไข้เลือดออก , โครงการควบคุมและป้องกันโรคพิษสุนัขบ้า

๓.๔ ปัญหาการแพร่ระบาดของยาเสพติด

๔. ปัญหาขาดแคลนน้ำเพื่อการอุปโภค บริโภค และใช้ในการเกษตร

๔.๑ ขาดแคลนน้ำเพื่อการเกษตรหรือเพื่อการอุปโภคบริโภค

๔.๒ แหล่งน้ำดิบสำหรับผลิตน้ำประปาชุมชนส่งผลต่อต้นทุนการผลิตสูง

๔.๓ ระบบประปาไม่เพียงพอต่อความต้องการ

๔.๔ แหล่งน้ำธรรมชาติตื้นเขิน

๕. ปัญหาขาดความรู้เพื่อการปรับปรุงคุณภาพชีวิต

๕.๑ ปัญหาการขาดแหล่งบริการทางด้านข้อมูลข่าวสาร

๕.๒ การขาดโอกาสในการศึกษาในระบบและการศึกษานอกระบบ

๕.๓ ประชาชนขาดความรู้ด้านคุณภาพชีวิต

๕.๔ ผู้ปกครองขาดการเอาใจใส่บุตรหลานที่อยู่ในวัยศึกษา

๖. ปัญหาทรัพยากรธรรมชาติ

๖.๑ การตัดต้นไม้ทำลายป่าทำให้เกิดความเสียดุลธรรมชาติ

๖.๒ ปัญหาขาดแหล่งทิ้งขยะ

๖.๓ ปัญหาการบุกรุกที่สาธารณะ

๖.๔ ประชาชนขาดจิตสำนึกและการอนุรักษ์ทรัพยากรธรรมชาติ

๗. ปัญหาการบริหารและการจัดการขององค์การบริหารส่วนตำบล

๗.๑ ความเข้มแข็งขององค์กรภาคประชาชน

๗.๒ การโยกย้ายบุคลากรส่งผลให้ระบบงานล่าช้าไม่ต่อเนื่อง

๗.๓ การเปลี่ยนแปลงระเบียบกฎหมายใหม่ๆ ส่งผลต่อการบริหารจัดการ

๗.๔ วัสดุ และอุปกรณ์ในการปฏิบัติงานยังไม่เพียงพอ

ความต้องการของประชาชน

๑. ความต้องการด้านโครงสร้างพื้นฐาน

๑.๑ ก่อสร้างถนนคอนกรีตเสริมเหล็ก ถนนลูกรังและถนนดินเพื่อการเกษตร

๑.๒ ปรับปรุง/ซ่อมแซมถนนลูกรังและถนนดินเพื่อการเกษตรให้มีสภาพดีขึ้น

๑.๓ ขยายคู่อสายโทรศัพท์สาธารณะให้เพียงพอต่อความต้องการ

๑.๔ ขยายเขตและติดตั้งไฟฟ้าสาธารณะเพิ่มขึ้น

๒. ความต้องการด้านการผลิต การตลาด รายได้ และการมีงานทำ

๒.๑ จัดตั้งศูนย์ข้อมูลด้านการเกษตรและเทคโนโลยี

๒.๒ ฝึกอบรมเพื่อเพิ่มความรู้วิชาการแก่กลุ่มเกษตรกร เช่น ฝึกอบรมศึกษาดูงาน

๒.๓ สนับสนุนเงินทุนหมุนเวียน วัสดุ อุปกรณ์แก่กลุ่มอาชีพ

๒.๔ ให้ความรู้ทางด้านเทคโนโลยีและลดต้นทุนผลิตผลทางการเกษตร เช่น การใช้ปุ๋ยหมักชีวภาพ

แทนปุ๋ยเคมี

๓. ความต้องการด้านสาธารณสุขและอนามัย

๓.๑ ฝึกอบรมให้ความรู้ทางด้านโภชนาการอนามัยแม่และเด็ก

๓.๒ ให้ความรู้ด้านสุขศึกษา

- ๓.๓ ให้มีการป้องกันและแก้ไขปัญหายาเสพติด กำจัดยุ่งลายและรณรงค์ป้องกันโรคพิษสุนัขบ้า
- ๓.๔ ต้องการดูแลสุขภาพผู้สูงอายุ,เด็ก,สตรีและคนพิการ สงเคราะห์ผู้สูงอายุ
- ๔. ความต้องการน้ำเพื่ออุปโภค บริโภค และเพื่อทำการเกษตร
 - ๔.๑ ให้มีการขุดลอกคลองส่งน้ำและกำจัดวัชพืช
 - ๔.๒ ให้มีการขยายเขตประปาหมู่บ้านทุกหมู่บ้าน
- ๕. ความต้องการด้านความรู้เพื่อการปรับปรุงคุณภาพชีวิต
 - ๕.๑ ฝึกอบรมให้ความรู้ด้านอาชีพมีศูนย์ข้อมูลห้องสมุดชุมชน
 - ๕.๒ ให้ความรู้ด้านการจัดการศึกษาการศึกษาจากระบบ
 - ๕.๓ ให้ความรู้เกี่ยวกับการป้องกันและแก้ไขปัญหายาเสพติดต่าง ๆ
 - ๕.๔ ฟื้นฟูและส่งเสริมศิลปวัฒนธรรมและภูมิปัญญาท้องถิ่น
- ๖. ความต้องการทรัพยากรธรรมชาติ
 - ๖.๑ รณรงค์ให้ความรู้ในการปล่อยน้ำเสียลงคลองน้ำและแหล่งธรรมชาติ
 - ๖.๒ ฝึกอบรมจัดตั้งเยาวชนด้านการอนุรักษ์ทรัพยากรธรรมชาติและสิ่งแวดล้อม
 - ๖.๓ ขุดลอกคลองที่ตื้นเขินและกำจัดวัชพืช
- ๗. ความต้องการด้านการบริหารและจัดการขององค์การบริหารส่วนตำบล
 - ๗.๑ จัดประชุมประชาคมสร้างความเข้มแข็งให้กับองค์กรภาคประชาชน กลุ่มอาสาสมัครอื่นๆ
 - ๗.๒ จัดหาบุคลากรและพัฒนาความรู้แก่บุคลากรให้เพียงพอต่อการปฏิบัติงาน
 - ๗.๓ จัดหาอุปกรณ์ให้เพียงพอต่อการปฏิบัติงาน
 - ๗.๔ ส่งบุคลากรเข้ารับการฝึกอบรม และศึกษาระเบียบกฎหมายจากแหล่งสืบค้นต่างๆ
 - ๗.๕ การเปิดกว้างสำหรับประชาชนในการรับรู้ข้อมูลข่าวสารและการบริหารงาน

๓.๓ ผลการวิเคราะห์ศักยภาพเพื่อประเมินสถานการณ์ SWOT Analysis

- จุดแข็ง

- ๑. มีการแบ่งส่วนราชการและมีคำสั่งมอบหมายงานให้พนักงานส่วนตำบลรับผิดชอบ
- ๒. มีการวางแผน การจัดระบบบริหารจัดการก่อนลงมือปฏิบัติงาน
- ๓. มีการจัดทำประกาศมาตรฐานคุณธรรมและจริยธรรมให้พนักงานถือปฏิบัติ
- ๔. มีการพัฒนาบุคลากรอย่างต่อเนื่อง
- ๕. ในการบริหารงบประมาณมีกิจกรรม/โครงการรองรับเพื่อให้เกิดประโยชน์สูงสุดแก่ประชาชน
- ๖. มีการจัดเก็บข้อมูลพื้นฐานเพื่อใช้วิเคราะห์ศักยภาพของท้องถิ่น
- ๗. มีงบประมาณในการบริหารจัดการเอง
- ๘. การบริหารงานมีการตรวจสอบจากภาคประชาชนเพื่อให้เกิดความโปร่งใส
- ๙. พื้นที่และสภาพดินเหมาะแก่การทำเกษตรกรรม

- จุดอ่อน

- ๑. มีบุคลากรไม่เพียงพอในแต่ละส่วนราชการที่รับผิดชอบงานการปฏิบัติงานเกิดความซ้ำซ้อน
- ๒. การวางแผนงานและการวางแผนงานที่มีความซับซ้อนและล่าช้า
- ๓. งบประมาณในการบริหารจัดการมีน้อยส่งผลให้การบริหารไม่บรรลุตามเป้าหมาย
- ๔. ความรู้ความเข้าใจของพนักงานส่วนตำบลเกี่ยวกับระเบียบกฎหมายในการปฏิบัติงาน
- ๕. พื้นที่ทำการเกษตรใช้ปุ๋ยอินทรีย์มากขาดการบำรุงดินส่งผลให้ผลผลิตทางการเกษตรต่ำ
- ๖. การรวมกลุ่มอาชีพและภาคประชาชนที่ยังไม่เข้มแข็ง

- โอกาส

๑. มีแหล่งทรัพยากรธรรมชาติภายในตำบลที่เอื้อต่อการพัฒนาด้านโครงสร้างพื้นฐาน
๒. ประชาชนมีที่ดินเพื่อใช้ทำเกษตรกรรม
๓. มีการตั้งงบประมาณสนับสนุนจากหน่วยงานภาครัฐและงบประมาณสนับสนุนจากหน่วยงานอื่นๆ
๔. การบูรณาการระหว่างหน่วยงานเพื่อให้เกิดผลสัมฤทธิ์ของงาน
๕. มีการตั้งงบประมาณสนับสนุนเพื่อพัฒนาบุคลากร

- อุปสรรค

๑. ขาดแหล่งน้ำในการทำเกษตรกรรมที่เพียงพอและตลอดปี
๒. ระบบสาธารณูปโภคไม่ทั่วถึง เช่น ไฟฟ้า ประปา
๓. คุณภาพน้ำดิบต่ำส่งผลให้ค่าใช้จ่ายในด้านการลงทุนสูง
๔. สภาพสูงต่ำของพื้นที่มีผลต่อการชะล้างของน้ำฝนและการไหลบ่าของน้ำป่าทำให้เส้นทางคมนาคมเกิดการชำรุดและเสียหายระบบการคมนาคมขนส่งไม่สะดวก
๕. งบประมาณในการดำเนินการพัฒนามีน้อยทำให้ไม่ทั่วถึงและครอบคลุมทุกด้าน
๖. เกิดจากปัจจัยภายนอกที่ไม่สามารถควบคุมได้ เช่น ภัยธรรมชาติต่างๆ การเปลี่ยนแปลงทางการเมือง

ส่วนที่ ๓ การนำแผนพัฒนาท้องถิ่นไปสู่การปฏิบัติ

(๑) ยุทธศาสตร์การพัฒนาและแผนงาน

ที่	ยุทธศาสตร์	ด้าน	แผนงาน	หน่วยงาน รับผิดชอบหลัก	หน่วยงาน สนับสนุน
๑.	ด้านบ้านเมืองน่าอยู่	ด้านการเศรษฐกิจ	- อุตสาหกรรม และการโยธา - แผนงานเคหะ และชุมชน	กองช่าง	สำนักปลัด
๒.	ด้านการพัฒนาด้านเศรษฐกิจ	ด้านการเศรษฐกิจ	- แผนงาน การเกษตร	สำนักปลัด	กองคลัง
๓.	ด้านคุณภาพชีวิตของประชาชน	ด้านบริการชุมชน และสังคม	- แผนงาน สาธารณสุข - แผนงาน งบกลาง - แผนงานสังคม สงเคราะห์ - แผนงานสร้าง ความเข้มแข็ง ของชุมชน - แผนงานรักษา ความสงบภายใน	กองสวัสดิการฯ	สำนักปลัด
๔.	การบริหารจัดการสิ่งแวดล้อม และอนุรักษ์ทรัพยากรธรรมชาติ ให้ยั่งยืน	ด้านการเศรษฐกิจ	- แผนงาน การเกษตร	สำนักปลัด	กองช่าง
๕.	ด้านการศึกษา กีฬา ประเพณี และส่งเสริมศิลปวัฒนธรรมควบคู่ ภูมิปัญญาท้องถิ่นให้ยั่งยืน	ด้านบริการชุมชน และสังคม	- แผนงาน การศึกษา วัฒนธรรม และนันทนาการ	กองการศึกษาฯ	สำนักปลัด
๖.	การบริหารจัดการตามหลัก ธรรมาภิบาล ภายใต้การมี ส่วนร่วมของประชาชน	ด้านบริหารทั่วไป	- แผนงาน บริหารงานทั่วไป	สำนักปลัด	กองคลัง
รวม	๖		๑๐	๔	๓

๒. บัญชีโครงการพัฒนาท้องถิ่น

บัญชีสรุปโครงการพัฒนา (ผ.๐๑)
แผนพัฒนาท้องถิ่น (พ.ศ.๒๕๖๖-๒๕๗๐)
องค์การบริหารส่วนตำบลหนองบัว อำเภอปะคำ จังหวัดบุรีรัมย์

ยุทธศาสตร์	ปี ๒๕๖๖		ปี ๒๕๖๗		ปี ๒๕๖๘		ปี ๒๕๖๙		ปี ๒๕๗๐		รวม ๕ ปี		
	จำนวนโครงการ	งบประมาณ (บาท)	จำนวนโครงการ	งบประมาณ (บาท)	จำนวนโครงการ	งบประมาณ (บาท)	จำนวนโครงการ	งบประมาณ (บาท)	จำนวนโครงการ	งบประมาณ (บาท)	จำนวนโครงการ	งบประมาณ (บาท)	
๑) ยุทธศาสตร์ การพัฒนาบ้านเมื่อนำอยู่													
๑.๑ แผนงาน อุตสาหกรรมและการโยธา	๔	๒,๓๖๕,๐๐๐	-	-	-	-	-	-	-	-	-	๔	๒,๓๖๕,๐๐๐
รวม	๔	๒,๓๖๕,๐๐๐	-	-	-	-	-	-	-	-	-	๔	๒,๓๖๕,๐๐๐
๒) ยุทธศาสตร์ การพัฒนาด้านเศรษฐกิจ												-	-
๒.๑ แผนงานสาธารณสุข	๑	๑๐,๐๐๐	๑	๑๐,๐๐๐	๑	๑๐,๐๐๐	๑	๑๐,๐๐๐	๑	๑๐,๐๐๐	๕	๕๐,๐๐๐	
๒.๒ แผนงานการเกษตร	๘	๕๐๐,๐๐๐	๗	๒๐๐,๐๐๐	๗	๒๐๐,๐๐๐	๘	๕๐๐,๐๐๐	๗	๒๐๐,๐๐๐	๓๗	๑,๖๐๐,๐๐๐	
รวม	๙	๕๑๐,๐๐๐	๘	๒๑๐,๐๐๐	๘	๒๑๐,๐๐๐	๙	๕๑๐,๐๐๐	๘	๒๑๐,๐๐๐	๔๒	๑,๖๕๐,๐๐๐	
๓) ยุทธศาสตร์ ด้านคุณภาพชีวิตของประชาชน												-	-
๓.๑ แผนงานสาธารณสุข	๗	๙๗๔,๐๐๐	๗	๙๗๔,๐๐๐	๗	๙๗๔,๐๐๐	๗	๙๗๔,๐๐๐	๗	๙๗๔,๐๐๐	๓๕	๔,๘๗๐,๐๐๐	
๓.๒ แผนงานสังคมสงเคราะห์	๖	๑๔๑,๐๐๐	๖	๑๔๑,๐๐๐	๖	๑๔๑,๐๐๐	๖	๑๔๑,๐๐๐	๖	๑๔๑,๐๐๐	๓๐	๗๐๕,๐๐๐	
๓.๓ แผนงานสร้างความเข้มแข็งชุมชน	๘	๑๕๒,๐๐๐	๗	๑๓๒,๐๐๐	๗	๑๓๒,๐๐๐	๗	๑๓๒,๐๐๐	๘	๑๕๒,๐๐๐	๓๗	๗๐๐,๐๐๐	
๓.๔ แผนงานงบกลาง	๖	๑๒,๘๘๘,๐๐๐	๖	๑๒,๘๘๘,๐๐๐	๖	๑๒,๘๘๘,๐๐๐	๖	๑๒,๘๘๘,๐๐๐	๖	๑๒,๘๘๘,๐๐๐	๓๐	๖๔,๔๔๐,๐๐๐	
รวม	๔๙	๑๔,๑๕๕,๐๐๐	๔๒	๑๔,๑๓๕,๐๐๐	๔๒	๑๔,๑๓๕,๐๐๐	๔๔	๑๔,๑๓๕,๐๐๐	๔๓	๑๔,๑๕๕,๐๐๐	๒๒๐	๗๐,๗๑๕,๐๐๐	

ยุทธศาสตร์	ปี ๒๕๖๖		ปี ๒๕๖๗		ปี ๒๕๖๘		ปี ๒๕๖๙		ปี ๒๕๗๐		รวม ๕ ปี	
	จำนวนโครงการ	งบประมาณ (บาท)	จำนวนโครงการ	งบประมาณ (บาท)	จำนวนโครงการ	งบประมาณ (บาท)	จำนวนโครงการ	งบประมาณ (บาท)	จำนวนโครงการ	งบประมาณ (บาท)	จำนวนโครงการ	งบประมาณ (บาท)
๔) ยุทธศาสตร์การพัฒนาด้านการศึกษา กีฬาประเพณี และส่งเสริมศิลปะวัฒนธรรมควบคู่ภูมิปัญญาท้องถิ่นให้ยั่งยืน											-	-
๔.๑ แผนงานการศึกษา	๑๒	๔,๘๑๐,๐๐๐	๑๒	๔,๘๑๐,๐๐๐	๑๒	๔,๘๑๐,๐๐๐	๑๒	๔,๘๑๐,๐๐๐	๑๑	๔,๗๑๐,๐๐๐	๕๙	๒๓,๙๕๐,๐๐๐
๔.๒ แผนงานศาสนาวัฒนธรรมและนันทนาการ	๑๓	๕๖๔,๐๐๐	๑๓	๕๖๔,๐๐๐	๑๓	๕๖๔,๐๐๐	๑๓	๕๖๔,๐๐๐	๑๓	๕๖๔,๐๐๐	๑๓	๕๖๔,๐๐๐
๔.๓ แผนงานอุตสาหกรรมและการโยธา	๓	๑๗๐,๐๐๐	๑	๑๕๐,๐๐๐	๑	๑๕๐,๐๐๐		-	-	-	๕	๔๗๐,๐๐๐
รวม	๒๘	๕,๕๔๔,๐๐๐	๒๕	๕,๕๒๔,๐๐๐	๒๕	๕,๕๒๔,๐๐๐	๒๕	๕,๓๗๔,๐๐๐	๒๔	๕,๒๗๔,๐๐๐	๑๒๗	๒๗,๒๔๐,๐๐๐
๕) ยุทธศาสตร์ การพัฒนาการบริหารจัดการตามหลักธรรมาภิบาลภายใต้การมีส่วนร่วมของประชาชน											-	-
๕.๑ แผนงานบริหารงานทั่วไป	๙	๔๒๕,๐๐๐	๘	๓๙๐,๐๐๐	๙	๔๑๕,๐๐๐	๗	๑,๒๔๐,๐๐๐	๗	๔๔๕,๐๐๐	๔๐	๒,๙๑๕,๐๐๐
๕.๒ แผนงานรักษาความสงบภายใน	๔	๓๕๔,๐๐๐	๔	๓๕๔,๐๐๐	๔	๓๕๔,๐๐๐	๔	๓๕๔,๐๐๐	๔	๓๕๔,๐๐๐	๒๐	๑,๗๗๐,๐๐๐
รวม	๑๓	๗๗๙,๐๐๐	๑๒	๗๔๔,๐๐๐	๑๓	๗๖๙,๐๐๐	๑๑	๑,๕๙๔,๐๐๐	๑๑	๗๙๙,๐๐๐	๖๐	๔,๖๘๕,๐๐๐
รวมทั้งหมด	๑๐๓	๒๓,๓๕๓,๐๐๐	๘๗	๒๐,๖๑๓,๐๐๐	๘๘	๒๐,๖๓๘,๐๐๐	๘๙	๒๑,๖๑๓,๐๐๐	๘๖	๒๐,๔๓๘,๐๐๐	๔๕๓	๑๐๖,๖๕๕,๐๐๐

๒. บัญชีโครงการพัฒนาท้องถิ่น

บัญชีสรุปโครงการพัฒนา (ผ.๐๑/๑)
 ที่มาจากแผนพัฒนาหมู่บ้าน
 องค์การบริหารส่วนตำบลหนองบัว อำเภอปะคำ จังหวัดบุรีรัมย์

ยุทธศาสตร์	ปี ๒๕๖๖		ปี ๒๕๖๗		ปี ๒๕๖๘		ปี ๒๕๖๙		ปี ๒๕๗๐		รวม ๕ ปี	
	จำนวนโครงการ	งบประมาณ (บาท)	จำนวนโครงการ	งบประมาณ (บาท)	จำนวนโครงการ	งบประมาณ (บาท)	จำนวนโครงการ	งบประมาณ (บาท)	จำนวนโครงการ	งบประมาณ (บาท)	จำนวนโครงการ	งบประมาณ (บาท)
ยุทธศาสตร์ การพัฒนาบ้านเมืองน่าอยู่												
<u>แผนงานอุตสาหกรรมและการโยธา</u>												
โครงการที่นำมาจากแผนพัฒนาหมู่บ้าน หมู่ที่ ๑ ๑๒	๒๕	๑๒,๔๕๕,๕๐๐	๒๕	๑๓,๒๙๘,๐๐๐	๒๓	๑๑,๒๖๖,๕๐๐	๘	๒,๙๙๓,๐๐๐	๕	๒,๓๑๙,๐๐๐	๘๖	๔๒,๓๓๒,๐๐๐
<u>แผนงานเกษตรและชุมชน</u>												
โครงการที่นำมาจากแผนพัฒนาหมู่บ้าน หมู่ที่ ๑ ๑๒	๑	๑๒๐,๐๐๐	๖	๑๑๒,๕๐๐	๑	๔๕,๐๐๐	-	-	-	-	๘	๒๗๗,๕๐๐
รวม	๒๖	๑๒,๕๗๕,๕๐๐	๓๑	๑๓,๔๑๐,๕๐๐	๒๔	๑๑,๓๑๑,๕๐๐	๘	๒,๙๙๓,๐๐๐	๕	๒,๓๑๙,๐๐๐	๙๔	๔๒,๖๐๙,๕๐๐

๒. บัญชีโครงการพัฒนาท้องถิ่น

รายละเอียดโครงการพัฒนา (ผ.๐๒)

แผนพัฒนาท้องถิ่น (พ.ศ.๒๕๖๖ - ๒๕๗๐)

องค์การบริหารส่วนตำบลหนองบัว อำเภอปะคำ จังหวัดบุรีรัมย์

ก. ยุทธศาสตร์จังหวัดที่ ๑ ด้านเศรษฐกิจ

ข. ยุทธศาสตร์การพัฒนาขององค์การปกครองส่วนท้องถิ่นในเขตจังหวัดบุรีรัมย์ ที่ ๑ เมื่อนำอยู่และคุณภาพชีวิตที่ดี

๑. ยุทธศาสตร์การพัฒนา ด้านบ้านเมืองน่าอยู่

๑.๑ แผนงานอุตสาหกรรมและการโยธา

ที่	โครงการ	วัตถุประสงค์	เป้าหมาย (ผลผลิตของ โครงการ)	งบประมาณ					ตัวชี้วัด (KPI)	ผลที่คาดว่าจะได้รับ	หน่วยงาน รับผิดชอบหลัก
				๒๕๖๖ (บาท)	๒๕๖๗ (บาท)	๒๕๖๘ (บาท)	๒๕๖๙ (บาท)	๒๕๗๐ (บาท)			
๑	โครงการก่อสร้าง รางระบายน้ำคอนกรีต เสริมเหล็กพร้อมฝापิด สายหลังอาคารที่ทำการ องค์การบริหารส่วนตำบล หนองบัว เส้นที่ ๑	เพื่อป้องกัน และแก้ไขปัญหา น้ำท่วม	ก่อสร้าง รางระบายน้ำ คอนกรีตเสริมเหล็ก พร้อมฝापิด ความยาว ๑๖๕ เมตร	๕๑๐,๐๐๐	-	-	-	-	ร้อยละ ๕๐ ของพื้นที่มี การระบายน้ำ ที่ดีขึ้น	สามารถป้องกัน และแก้ไขปัญหา น้ำท่วม	กองช่าง
๒	โครงการก่อสร้าง รางระบายน้ำคอนกรีต เสริมเหล็กพร้อมฝापิด สายหลังอาคารที่ทำการ องค์การบริหารส่วนตำบล หนองบัว เส้นที่ ๒	เพื่อป้องกัน และแก้ไขปัญหา น้ำท่วม	ก่อสร้าง รางระบายน้ำ คอนกรีตเสริมเหล็ก พร้อมฝापิด ความยาว ๖๕ เมตร	๒๐๐,๐๐๐	-	-	-	-	ร้อยละ ๕๐ ของพื้นที่มี การระบายน้ำ ที่ดีขึ้น	สามารถป้องกัน และแก้ไขปัญหา น้ำท่วม	กองช่าง

ที่	โครงการ	วัตถุประสงค์	เป้าหมาย (ผลผลิตของ โครงการ)	งบประมาณ					ตัวชี้วัด (KPI)	ผลที่คาดว่าจะได้รับ	หน่วยงาน รับผิดชอบหลัก
				๒๕๖๖ (บาท)	๒๕๖๗ (บาท)	๒๕๖๘ (บาท)	๒๕๖๙ (บาท)	๒๕๗๐ (บาท)			
๓	โครงการต่อเติมอาคาร สำนักงานองค์การบริหาร ส่วนตำบลหนองบัว	เพื่อให้มีสถานที่ เพียงพอต่อการ ปฏิบัติงานและการ บริการประชาชน	ต่อเติมอาคาร สำนักงานองค์การ บริหารส่วนตำบล หนองบัว ขนาดกว้าง ๔ เมตร ยาว ๘.๐๐ เมตร สูง ๓.๖๐ เมตร	๔๔๐,๐๐๐					อาคาร ตามรูปแบบ มาตรฐาน	มีสถานที่เพียงพอ ต่อการปฏิบัติงาน และการบริการ ประชาชน	กองช่าง
๔	โครงการก่อสร้าง โรงจอดรถ อบต.หนองบัว	เพื่อให้สถานที่ ราชการมีโรงจอด อย่างเพียงพอต่อ การบริการ ประชาชน	ก่อสร้างโรงจอดรถ ตามแบบมาตรฐาน ขนาดกว้าง ๖ เมตร ยาว ๒๐ เมตร	๕๐๐,๐๐๐	-	-	-	-	โรงจอดรถ ตามรูปแบบ มาตรฐาน	มีสถานที่จอดรถ เพียงพอต่อการ ปฏิบัติงานและการ บริการประชาชน	กองช่าง
	รวม ๔ โครงการ			๑,๖๕๐,๐๐๐	-	-	-	-			

รายละเอียดโครงการพัฒนา

รายละเอียดโครงการพัฒนา (ผ.๐๒)
แผนพัฒนาท้องถิ่น (พ.ศ.๒๕๖๖ - ๒๕๗๐)
องค์การบริหารส่วนตำบลหนองบัว

- ก. ยุทธศาสตร์จังหวัดบุรีรัมย์ที่ ๓ ด้านทรัพยากรธรรมชาติและสิ่งแวดล้อม “ทรัพยากรธรรมชาติสร้างสรรค์ชีวิตและเป็นมิตรต่อสิ่งแวดล้อม”
ข. ยุทธศาสตร์การพัฒนาของ อปท. ในเขตจังหวัดที่ ๒ การพัฒนาการท่องเที่ยวและกีฬา
๒. ยุทธศาสตร์การพัฒนา การพัฒนาด้านเศรษฐกิจ

๒.๑ แผนงานสาธารณสุข

ที่	โครงการ	วัตถุประสงค์	เป้าหมาย (ผลผลิตของ โครงการ)	งบประมาณและที่มา					ตัวชี้วัด (KPI)	ผลลัพธ์ที่คาดว่าจะได้รับ	หน่วยงาน รับผิดชอบหลัก
				๒๕๖๖ (บาท)	๒๕๖๗ (บาท)	๒๕๖๘ (บาท)	๒๕๖๙ (บาท)	๒๕๗๐ (บาท)			
๑	อบรมให้ความรู้เกี่ยวกับการกำจัดขยะมูลฝอย/คัดแยกขยะภายในครัวเรือน	เพื่อให้ประชาชนมีความรู้ความเข้าใจถึงปัญหาและผลกระทบของขยะมูลฝอย สร้างจิตสำนึกและการมีส่วนร่วมในการจัดการขยะมูลฝอย	จัดอบรมให้ความรู้แก่ประชาชนภายในตำบลหนองบัว	๑๐,๐๐๐	๑๐,๐๐๐	๑๐,๐๐๐	๑๐,๐๐๐	๑๐,๐๐๐	ร้อยละหรือจำนวนผู้เข้าร่วมโครงการ	ประชาชนมีความรู้เกิดจิตสำนึกในการกำจัดขยะและคัดแยกขยะอย่างถูกวิธี	สำนักปลัด อบต.
	รวม ๑ โครงการ			๑๐,๐๐๐	๑๐,๐๐๐	๑๐,๐๐๐	๑๐,๐๐๐	๑๐,๐๐๐			

๒.๒ แผนงานการเกษตร

ที่	โครงการ	วัตถุประสงค์	เป้าหมาย (ผลผลิตของ โครงการ)	งบประมาณและที่มา					ตัวชี้วัด (KPI)	ผลลัพธ์ที่คาดว่าจะได้รับ	หน่วยงาน รับผิดชอบ หลัก
				๒๕๖๖ (บาท)	๒๕๖๗ (บาท)	๒๕๖๘ (บาท)	๒๕๖๙ (บาท)	๒๕๗๐ (บาท)			
๒	โครงการท้องถิ่นไทย รวมใจภักดิ์รักพื้นที่ สีเขียว	เพื่อเพิ่มพื้นที่สีเขียว ในพื้นที่ตำบลหนองบัว	ปลูกต้นไม้ ภายในตำบล	๕,๐๐๐	๕,๐๐๐	๕,๐๐๐	๕,๐๐๐	๕,๐๐๐	ร้อยละหรือ จำนวนพื้นที่ ป่าไม้เพิ่มขึ้น	สามารถเพิ่มพื้นที่ สีเขียวภายในตำบล หนองบัว	สำนักปลัด อบต.
๓	โครงการกำจัดวัชพืช สระหนองน้ำชุมชน หมู่ที่ ๑	เพื่อกำจัดวัชพืช สระน้ำหนองน้ำชุมชน	สระน้ำ หนองน้ำชุมชน หมู่ที่ ๑	๕๐,๐๐๐	๕๐,๐๐๐	๕๐,๐๐๐	๕๐,๐๐๐	๕๐,๐๐๐	ปริมาณวัชพืช ที่ถูกจำกัด	สระน้ำสะอาด สามารถรองรับน้ำ ได้ปริมาณเยอะขึ้น	กองช่าง
๔	โครงการกำจัดวัชพืช สระน้ำบ่อทอง หมู่ที่ ๔	เพื่อกำจัดวัชพืช สระน้ำบ่อทอง	สระน้ำบ่อทอง หมู่ที่ ๔	๕๐,๐๐๐	๕๐,๐๐๐	๕๐,๐๐๐	๕๐,๐๐๐	๕๐,๐๐๐	ปริมาณวัชพืช ที่ถูกจำกัด	สระน้ำสะอาด สามารถรองรับน้ำ ได้ปริมาณเยอะขึ้น	กองช่าง
๖	โครงการคลองสวย น้ำใส	เพื่อปรับปรุงภูมิทัศน์ให้แก่ แหล่งน้ำ	แหล่งน้ำภายใน ตำบลหนองบัว	๓๐,๐๐๐	๓๐,๐๐๐	๓๐,๐๐๐	๓๐,๐๐๐	๓๐,๐๐๐	แหล่งน้ำได้รับ การปรับปรุงให้มี สภาพดีขึ้น	ประชาชนมี สภาพแวดล้อม ที่ดีขึ้น	สำนักปลัด อบต.
๗	โครงการท้องถิ่นไทย ใส่ใจความสะอาดคน ในชาติมีสุข	เพื่อทำความสะอาดภายใน ตำบล	จัดกิจกรรมอบรม รณรงค์และทำ ความสะอาด ภายในตำบล	๑๐,๐๐๐	๑๐,๐๐๐	๑๐,๐๐๐	๑๐,๐๐๐	๑๐,๐๐๐	ร้อยละหรือ จำนวนผู้เข้าร่วม โครงการ	หมู่บ้าน/ชุมชนมี สภาพแวดล้อม ที่ดีขึ้น	สำนักปลัด อบต.

ที่	โครงการ	วัตถุประสงค์	เป้าหมาย (ผลผลิตของ โครงการ)	งบประมาณและที่มา					ตัวชี้วัด (KPI)	ผลลัพธ์ที่คาดว่าจะได้รับ	หน่วยงาน รับผิดชอบ หลัก
				๒๕๖๖ (บาท)	๒๕๖๗ (บาท)	๒๕๖๘ (บาท)	๒๕๖๙ (บาท)	๒๕๗๐ (บาท)			
๘	โครงการปลูกหญ้าแฝก	เพื่อปลูกหญ้าแฝกในการป้องกันการชะล้างพังทลายของดินในพื้นที่ที่มีปัญหาและปรับสภาพแวดล้อมให้ดีขึ้น	ปลูกหญ้าแฝกในพื้นที่สาธารณะที่มีปัญหาการพังทลายของดินจำนวน ๒,๐๐๐ กิ่ง	๕,๐๐๐	๕,๐๐๐	๕,๐๐๐	๕,๐๐๐	๕,๐๐๐	ร้อยละของจำนวนหญ้าแฝกที่ปลูก	พื้นที่ที่มีปัญหาชะล้างพังทลายของดินได้รับการป้องกันและมีสภาพที่ดีขึ้น	สำนักปลัด อบต.
๙	โครงการขุดลอกสระน้ำหนองล้งกาบ้านหนองน้ำใส หมู่ที่ ๘	เพื่อแก้ไขปัญหาการขาดแคลนน้ำอุปโภคบริโภคให้กับประชาชนภายในตำบลหนองบัว	ขุดลอกสระน้ำหนองล้งกา	๓๐๐,๐๐๐	-	-	๓๐๐,๐๐๐	-	ขนาดพื้นที่ที่ขุดลอก	ประชาชนมีน้ำอุปโภคบริโภคเพียงพอต่อความต้องการ	กองช่าง
๑๐	โครงการกำจัดวัชพืชสระหนองล้งกา บ้านหนองน้ำใส หมู่ที่ ๘	เพื่อกำจัดวัชพืชสระน้ำหนองบัว	สระน้ำหนองบัว หมู่ที่ ๓	๕๐,๐๐๐	๕๐,๐๐๐	๕๐,๐๐๐	๕๐,๐๐๐	๕๐,๐๐๐	ปริมาณวัชพืชที่ถูกกำจัด	สระน้ำสะอาดสามารถรองรับน้ำได้ปริมาณเยอะขึ้น	กองช่าง
	รวม ๑๐ โครงการ			๕๐๐,๐๐๐	๒๐๐,๐๐๐	๒๐๐,๐๐๐	๕๐๐,๐๐๐	๒๐๐,๐๐๐			

รายละเอียดโครงการพัฒนา (ผ.๐๒)
แผนพัฒนาท้องถิ่น (พ.ศ.๒๕๖๖ - ๒๕๗๐)
องค์การบริหารส่วนตำบลหนองบัว

- ก. ยุทธศาสตร์จังหวัดบุรีรัมย์ ที่ ๒ ด้านสังคมและคุณภาพชีวิต
ข. ยุทธศาสตร์การพัฒนาของ อบท. ในเขตจังหวัดที่ ๑ เมืองน่าอยู่และคุณภาพชีวิตที่ดี
๓. ยุทธศาสตร์การพัฒนาด้านคุณภาพชีวิตของประชาชน
๓.๑ แผนงานสาธารณสุข

ที่	โครงการ	วัตถุประสงค์	เป้าหมาย (ผลผลิตของ โครงการ)	งบประมาณและที่มา					ตัวชี้วัด (KPI)	ผลลัพธ์ที่คาดว่าจะได้รับ	หน่วยงาน รับผิดชอบ หลัก
				๒๕๖๖ (บาท)	๒๕๖๗ (บาท)	๒๕๖๘ (บาท)	๒๕๖๙ (บาท)	๒๕๗๐ (บาท)			
๑	โครงการการแพทย์ ฉุกเฉิน	เพื่อให้บริการและช่วย เหลือประชาชนภายใน ตำบลหนองบัว	ผู้ขอรับการช่วย เหลือหรือเจ็บ ป่วยฉุกเฉิน ภายในตำบล หนองบัว	๔๘๐,๐๐๐	๔๘๐,๐๐๐	๔๘๐,๐๐๐	๔๘๐,๐๐๐	๔๘๐,๐๐๐	ร้อยละของผู้ ได้รับช่วยเหลือ ได้ทันท่วงที	ประชาชนได้รับ บริการช่วยเหลือ เบื้องต้น ลดการ สูญเสียชีวิต	สำนักปลัด อบต.
๒	โครงการป้องกัน โรคติดต่อต่างๆ	เพื่อป้องกันและควบคุม โรคติดต่อต่างๆ เช่น โรคไข้เลือดออก, โรคพิษ สุนัขบ้า, โรคมือปากเท้า เปื่อย, โรคอุจจาระร่วง	การป้องกันและ ควบคุมโรคติดต่อ มิให้เกิดขึ้น หรือ ลดน้อยที่สุด	๑๕๐,๐๐๐	๑๕๐,๐๐๐	๑๕๐,๐๐๐	๑๕๐,๐๐๐	๑๕๐,๐๐๐	จำนวนผู้ป่วย ลดลง, การแพร่ ระบาดของโรค ลดลงหรือไม่ เกิดขึ้นเลย	ประชาชนมีสุขภาพ อนามัยดี เกิดความ ปลอดภัยจาก โรคติดต่อ	สำนักปลัด อบต.

ที่	โครงการ	วัตถุประสงค์	เป้าหมาย (ผลผลิตของ โครงการ)	งบประมาณและที่มา					ตัวชี้วัด (KPI)	ผลลัพธ์ที่คาดว่าจะได้รับ	หน่วยงาน รับผิดชอบ หลัก
				๒๕๖๖ (บาท)	๒๕๖๗ (บาท)	๒๕๖๘ (บาท)	๒๕๖๙ (บาท)	๒๕๗๐ (บาท)			
๓	โครงการท้องถิ่นไทย ใส่ใจความสะอาด	เพื่อให้ประชาชนทำความ สะอาดภายในตำบล	อบรมให้ความรู้ แก่ประชาชน และทำความ สะอาดภายใน ตำบลหนองบัว	๗,๐๐๐	๗,๐๐๐	๗,๐๐๐	๗,๐๐๐	๗,๐๐๐	ร้อยละของ ผู้เข้าร่วม โครงการ	ชุมชนมีสภาพ แวดล้อม ที่ดีขึ้น	สำนักปลัด อบต.
๔	โครงการสัตว์ปลอด โรคคนปลอดภัยจาก โรคพิษสุนัขบ้า	เพื่อป้องกันและควบคุม โรคพิษสุนัขบ้า	ฉีดวัคซีนป้องกัน และควบคุมโรค พิษสุนัขบ้า	๗๐,๐๐๐	๗๐,๐๐๐	๗๐,๐๐๐	๗๐,๐๐๐	๗๐,๐๐๐	ร้อยละของ สุนัขและแมว ได้รับการฉีด วัคซีน	สามารถควบคุม การแพร่ระบาด ของโรคพิษสุนัขบ้า ให้กับประชาชน	สำนักปลัด อบต.
๕	โครงการสำรวจ ข้อมูลจำนวนสัตว์ และขึ้นทะเบียนสัตว์ ตามโครงการสัตว์ ปลอดโรค คนปลอดภัยจาก โรคพิษสุนัขบ้า	เพื่อสำรวจและขึ้นทะเบียน จำนวนสุนัขและแมวในเขต องค์การบริหารส่วนตำบล หนองบัว	ทำการสำรวจ ปีละ ๒ ครั้ง ครั้งแรกภายใน เดือนมีนาคม ครั้งที่ ๒ ภายใน เดือนสิงหาคม	๑๕,๐๐๐	๑๕,๐๐๐	๑๕,๐๐๐	๑๕,๐๐๐	๑๕,๐๐๐	ร้อยละของ จำนวนการ สำรวจ	หน่วยงานราชการ มีข้อมูลสุนัขและ แมว สำหรับใช้ใน การป้องกันและ ควบคุมโรคพิษสุนัข บ้า	สำนักปลัด อบต.
๖	อุดหนุนคณะกรรมการ หมู่บ้าน สำหรับการ ดำเนินโครงการ ตามพระราชดำริด้าน สาธารณสุข	เพื่ออุดหนุนให้คณะกรรมการ หมู่บ้านทั้ง ๑๒ หมู่บ้าน ในเขตพื้นที่ตำบลหนองบัว เพื่อจัดทำโครงการ พระราชดำริ ด้าน สาธารณสุข	อุดหนุนให้คณะ กรรมการหมู่บ้าน จำนวน ๑๒ หมู่บ้านๆ ละ ๒๐,๐๐๐ บาท	๒๔๐,๐๐๐	๒๔๐,๐๐๐	๒๔๐,๐๐๐	๒๔๐,๐๐๐	๒๔๐,๐๐๐	ร้อยละของ ประชาชนที่มี สุขภาพที่ดีขึ้น	ประชาชนได้รับ การดูแลด้าน สุขภาพและมี สุขภาพพลานามัย ที่แข็งแรง	สำนักปลัด อบต.

ที่	โครงการ	วัตถุประสงค์	เป้าหมาย (ผลผลิตของ โครงการ)	งบประมาณและที่มา					ตัวชี้วัด (KPI)	ผลลัพธ์ที่คาดว่าจะได้รับ	หน่วยงาน รับผิดชอบ หลัก
				๒๕๖๖ (บาท)	๒๕๖๗ (บาท)	๒๕๖๘ (บาท)	๒๕๖๙ (บาท)	๒๕๗๐ (บาท)			
๗	โครงการอาสาสมัคร บริหาร	เพื่อดูแลสุขภาพและ คุณภาพ ชีวิตผู้มีปัญหา ด้านสุขภาพ	ผู้สูงอายุที่มีภาวะ พึ่งพิง ที่มีปัญหา ด้านสุขภาพ ภายในพื้นที่ ตำบลหนองบัว ได้รับการบริการ	๑๒,๐๐๐	๑๒,๐๐๐	๑๒,๐๐๐	๑๒,๐๐๐	๑๒,๐๐๐	ร้อยละผู้สูงอายุ ที่มี ภาวะพึ่งพิง ได้รับ การ บริการดูแล ด้าน สาธารณสุข	ผู้สูงอายุที่มีภาวะ พึ่งพิง ได้รับการ บริการด้าน สุขภาพ	สำนักปลัด อบต.
	รวม ๗ โครงการ			๙๗๔,๐๐๐	๙๗๔,๐๐๐	๙๗๔,๐๐๐	๙๗๔,๐๐๐	๙๗๔,๐๐๐			

๓.๒ แผนงานสังคมสงเคราะห์

ที่	โครงการ	วัตถุประสงค์	เป้าหมาย (ผลผลิตของ โครงการ)	งบประมาณและที่มา					ตัวชี้วัด (KPI)	ผลลัพธ์ที่คาดว่าจะได้รับ	หน่วยงาน รับผิดชอบ หลัก
				๒๕๖๖ (บาท)	๒๕๖๗ (บาท)	๒๕๖๘ (บาท)	๒๕๖๙ (บาท)	๒๕๗๐ (บาท)			
๑	โครงการช่วยเหลือผู้มีรายได้น้อย	เพื่อช่วยเหลือครอบครัวประชาชนผู้มีรายได้น้อยไม่เพียงพอกับการเลี้ยงชีพ	จำนวนครัวเรือนผู้ประสบปัญหา รายได้น้อย ๓๐ ครัวเรือน	๖๐,๐๐๐	๖๐,๐๐๐	๖๐,๐๐๐	๖๐,๐๐๐	๖๐,๐๐๐	ร้อยละของจำนวนครัวเรือนที่ได้รับการช่วยเหลือ	ครัวเรือนที่ประสบปัญหา รายได้น้อย ได้รับการช่วยเหลือ	กองสวัสดิการฯ
๒	โครงการฝึกอบรมอาชีพแก่สตรีตำบลหนองบัว	เพื่อให้กลุ่มสตรีมีความรู้ความสามารถสร้างรายได้จากอาชีพเสริมได้	กลุ่มสตรีจำนวน ๓๐ คน	๑๒,๐๐๐	๑๒,๐๐๐	๑๒,๐๐๐	๑๒,๐๐๐	๑๒,๐๐๐	จำนวนร้อยละของสตรีผู้เข้ารับการฝึกอบรม	กลุ่มสตรีมีความรู้ความเข้าใจ สร้างรายได้จากอาชีพเสริมได้	กองสวัสดิการฯ
๓	โครงการฝึกอบรมอาชีพให้กับผู้สูงอายุ	เพื่อให้ผู้สูงอายุมีความรู้ด้านการประกอบอาชีพและการสร้างรายได้	ผู้สูงอายุในเขตพื้นที่ตำบลหนองบัว จำนวน ๔๐ คน	๑๒,๐๐๐	๑๒,๐๐๐	๑๒,๐๐๐	๑๒,๐๐๐	๑๒,๐๐๐	ร้อยละของจำนวนผู้เข้ารับการฝึกอบรม	ผู้สูงอายุมีความรู้ด้านการประกอบอาชีพมีอาชีพเสริมและสร้างรายได้	กองสวัสดิการฯ
๔	โครงการฝึกอบรมอาชีพให้กับคนพิการและผู้ดูแลคนพิการ	เพื่อให้คนพิการและผู้ดูแลคนพิการได้มีความรู้	คนพิการและผู้ดูแลคนพิการในเขตพื้นที่ตำบลหนองบัว จำนวน ๓๐ คน	๑๒,๐๐๐	๑๒,๐๐๐	๑๒,๐๐๐	๑๒,๐๐๐	๑๒,๐๐๐	ร้อยละของจำนวนผู้เข้ารับการอบรม	ผู้สูงอายุมีความรู้ด้านการใช้ชีวิตอย่างมีคุณค่าและเป็นตัวอย่างที่ดี	กองสวัสดิการฯ

ที่	โครงการ	วัตถุประสงค์	เป้าหมาย (ผลผลิตของ โครงการ)	งบประมาณและที่มา					ตัวชี้วัด (KPI)	ผลลัพธ์ที่คาดว่าจะได้รับ	หน่วยงาน รับผิดชอบ หลัก
				๒๕๖๖ (บาท)	๒๕๖๗ (บาท)	๒๕๖๘ (บาท)	๒๕๖๙ (บาท)	๒๕๗๐ (บาท)			
๕	โครงการพัฒนาศักยภาพผู้สูงอายุ	- เพื่อให้ผู้นำกลุ่มผู้สูงอายุมีความรู้ด้านการดำรงชีวิตการใช้ชีวิตอย่างคุ้มค่าและการเป็นตัวอย่างที่ดีในหมู่บ้านชุมชนและเมืองคกรผู้สูงอายุที่เข้มแข็ง - เพื่อให้ผู้สูงอายุมีความรู้เกี่ยวกับการดำเนินการของกลุ่มโดยจัดกิจกรรมศึกษาดูงาน	ผู้นำกลุ่มผู้สูงอายุในเขตพื้นที่ตำบลหนองบัว จำนวน ๓๕ คน	๑๕,๐๐๐	๑๕,๐๐๐	๑๕,๐๐๐	๑๕,๐๐๐	๑๕,๐๐๐	ร้อยละของจำนวนผู้เข้ารับการอบรม	ผู้สูงอายุมีความรู้ด้านการใช้ชีวิตอย่างมีคุณค่าและเป็นตัวอย่างที่ดีมีกลุ่มผู้สูงอายุที่มีความเข้มแข็งพัฒนาไปสู่การสร้างชมรมผู้สูงอายุ	กองสวัสดิการฯ

ที่	โครงการ	วัตถุประสงค์	เป้าหมาย (ผลผลิตของ โครงการ)	งบประมาณและที่มา					ตัวชี้วัด (KPI)	ผลลัพธ์ที่คาดว่าจะได้รับ	หน่วยงาน รับผิดชอบ หลัก
				๒๕๖๖ (บาท)	๒๕๖๗ (บาท)	๒๕๖๘ (บาท)	๒๕๖๙ (บาท)	๒๕๗๐ (บาท)			
๖	โครงการโรงเรียนผู้สูงอายุ	- เพื่อส่งเสริมการพัฒนาคุณภาพชีวิตและการจัดการเรียนรู้ตลอดชีวิตของผู้สูงอายุ - เพื่อเสริมสร้างศักยภาพคุณค่าภูมิปัญญาผู้สูงอายุให้เป็นที่ประจักษ์และยอมรับ - เพื่อส่งเสริมการพัฒนาตนเอง การดูแลคุ้มครองแลพิทักษ์สิทธิผู้สูงอายุ	ผู้สูงอายุในเขตพื้นที่ตำบลหนองบัว จำนวน ๔๐ คน	๓๐,๐๐๐	๓๐,๐๐๐	๓๐,๐๐๐	๓๐,๐๐๐	๓๐,๐๐๐	ร้อยละของจำนวนผู้เข้าร่วมโครงการ	ผู้สูงอายุได้รับการพัฒนาคุณภาพชีวิต คุณค่าภูมิปัญญาผู้สูงอายุเป็นที่ประจักษ์และยอมรับ	กองสวัสดิการฯ
	รวม ๖ โครงการ			๑๔๑,๐๐๐	๑๔๑,๐๐๐	๑๔๑,๐๐๐	๑๔๑,๐๐๐	๑๔๑,๐๐๐			

๓.๓ แผนงานสร้างความเข้มแข็งของชุมชน

ที่	โครงการ	วัตถุประสงค์	เป้าหมาย (ผลผลิตของ โครงการ)	งบประมาณและที่มา					ตัวชี้วัด (KPI)	ผลลัพธ์ที่คาดว่าจะได้รับ	หน่วยงาน รับผิดชอบหลัก
				๒๕๖๖ (บาท)	๒๕๖๗ (บาท)	๒๕๖๘ (บาท)	๒๕๖๙ (บาท)	๒๕๗๐ (บาท)			
๑.	โครงการจัดตั้งพัฒนากลุ่มอาชีพ	<ul style="list-style-type: none"> - เพื่อส่งเสริมสนับสนุนการเรียนรู้ของคนในชุมชนในการจัดตั้งกลุ่มอาชีพ - เพื่อส่งเสริมอาชีพตามแนวเศรษฐกิจพอเพียง - เพื่อส่งเสริมให้เกิดการสร้างรายได้และทุนหมุนเวียนภายในชุมชน - เพื่อให้ชุมชนมีระบบการบริหารจัดการที่ดีในกลุ่มอาชีพ 	จัดตั้งและพัฒนากลุ่มอาชีพในเขตตำบลหนองบัว จำนวน ๑ กลุ่ม ผู้เข้าร่วมกลุ่มไม่น้อยกว่า ๒๐ คน	๒๐,๐๐๐	-	-	-	๒๐,๐๐๐	มีการจัดตั้งกลุ่มอาชีพในเขตตำบลหนองบัวจำนวนอย่างน้อย ๑ กลุ่ม	<ul style="list-style-type: none"> - มีการจัดตั้งและพัฒนากลุ่มอาชีพในเขตตำบลหนองบัว - มีการส่งเสริมและพัฒนากลุ่มอาชีพให้กับประชาชนที่ยังไม่มีอาชีพในเขตตำบลหนองบัว - ก่อให้เกิดรายได้ในชุมชนและพัฒนาให้มีรายได้ 	กองสวัสดิการฯ

ที่	โครงการ	วัตถุประสงค์	เป้าหมาย (ผลผลิตของ โครงการ)	งบประมาณและที่มา					ตัวชี้วัด (KPI)	ผลลัพธ์ที่คาดว่าจะได้รับ	หน่วยงาน รับผิดชอบหลัก
				๒๕๖๖ (บาท)	๒๕๖๗ (บาท)	๒๕๖๘ (บาท)	๒๕๖๙ (บาท)	๒๕๗๐ (บาท)			
๒	โครงการพัฒนาศักยภาพ กลุ่มอาชีพภายในตำบล หนองบัว	- จัดอบรมให้ความรู้ ด้านต่างๆเพื่อพัฒนา ศักยภาพด้านการ ดำเนินงานการบริหาร และการสร้างรายได้ ของสมาชิก	สมาชิกกลุ่ม ต่างๆในเขต ตำบลหนองบัว จำนวน ๓๐ คน	๑๐,๐๐๐	๑๐,๐๐๐	๑๐,๐๐๐	๑๐,๐๐๐	๑๐,๐๐๐	จำนวนหรือร้อยละ ของสมาชิก กลุ่มอาชีพที่เข้า ร่วมโครงการ	กลุ่มอาชีพในตำบล หนองบัวมีความรู้มี ศักยภาพในการ ดำเนินงาน สมาชิก กลุ่มอาชีพได้รับ ความรู้ด้านต่างๆ เกี่ยวกับการ ดำเนินงานการ บริหารและการสร้าง รายได้	กองสวัสดิการฯ

ที่	โครงการ	วัตถุประสงค์	เป้าหมาย (ผลผลิตของ โครงการ)	งบประมาณและที่มา					ตัวชี้วัด (KPI)	ผลลัพธ์ที่คาดว่าจะได้รับ	หน่วยงาน รับผิดชอบหลัก
				๒๕๖๖ (บาท)	๒๕๖๗ (บาท)	๒๕๖๘ (บาท)	๒๕๖๙ (บาท)	๒๕๗๐ (บาท)			
๓	โครงการป้องกันและแก้ไข ปัญหาการมีเพศสัมพันธ์ ก่อนวัยอันควร (วัยเรียน วัยใส รักอย่างไร ไม่ให้ เสี่ยง)	เพื่ออบรมให้ความรู้ แก่นักเรียน เยาวชน ให้มีความรู้ความเข้าใจ เกี่ยวกับเรื่องเพศ พัฒนาการด้านร่างกาย ของตนเองเมื่อเข้าสู่มี ทักษะในการจัด สถานการณ์ที่เกี่ยวข้อง กับเพศศึกษาสร้าง ความตระหนักรู้ในการ ป้องกันและแก้ไข ปัญหาการตั้งครรภ์ใน วัยรุ่น	นักเรียนชั้น มัธยม (ม.๑-ม. ๓) ในเขตพื้นที่ ตำบลหนองบัว จำนวน ๘๐ คน	๒๐,๐๐๐	๒๐,๐๐๐	๒๐,๐๐๐	๒๐,๐๐๐	๒๐,๐๐๐	จำนวนหรือร้อยละ ของเยาวชนที่ เข้าร่วมโครงการ	เยาวชนมีความรู้ สามารถป้องกันการ มีเพศสัมพันธ์ก่อน วัยอันควร	กองสวัสดิการฯ
๔	อุดหนุนที่ทำการปกครอง อำเภอปะคำ ตามโครงการ ป้องกันและแก้ไขปัญหา ยาเสพติด	เพื่ออุดหนุนในการจัด งานตามโครงการฯ	อุดหนุนที่ทำการ ปกครอง อำเภอปะคำ	๑๐,๐๐๐	๑๐,๐๐๐	๑๐,๐๐๐	๑๐,๐๐๐	๑๐,๐๐๐	จำนวนครั้งที่ ให้การสนับสนุน	เพื่อป้องกันการแพร่ ระบาดของยาเสพติด	กองสวัสดิการฯ

ที่	โครงการ	วัตถุประสงค์	เป้าหมาย (ผลผลิตของ โครงการ)	งบประมาณและที่มา					ตัวชี้วัด (KPI)	ผลลัพธ์ที่คาดว่าจะได้รับ	หน่วยงาน รับผิดชอบหลัก
				๒๕๖๖ (บาท)	๒๕๖๗ (บาท)	๒๕๖๘ (บาท)	๒๕๖๙ (บาท)	๒๕๗๐ (บาท)			
๕	โครงการพัฒนาศักยภาพผู้นำสตรีด้านการเมืองการปกครองส่วนท้องถิ่น	เพื่อส่งเสริมความรู้ให้กับสตรีในบทบาทต่างๆ ด้านการเมืองการปกครองส่วนท้องถิ่น	สตรีประกอบด้วย ส.อบต.,ผช. ผู้ใหญ่บ้าน ,อสม.,ประธานกลุ่มสตรีและสตรีที่เป็นผู้นำในหมู่บ้านเขตพื้นที่ตำบลหนองบัว	๑๐,๐๐๐	๑๐,๐๐๐	๑๐,๐๐๐	๑๐,๐๐๐	๑๐,๐๐๐	จำนวนหรือร้อยละของสตรีที่เข้าร่วม	เพื่อเสริมสร้างความรู้หรือศักยภาพให้แก่ผู้นำสตรีเพื่อดำเนินการเมืองการปกครองส่วนท้องถิ่น	กองสวัสดิการฯ
๖	โครงการสานสายใยของครอบครัว	- เพื่อให้ครอบครัวได้ทำกิจกรรมร่วมกัน - เพื่อให้ครอบครัวมีโอกาสแลกเปลี่ยนความคิดเห็น	ครอบครัวเข้ารับการอบรมจำนวน ๑๕ ครอบครัวๆละ ๒ คน	๑๐,๐๐๐	๑๐,๐๐๐	๑๐,๐๐๐	๑๐,๐๐๐	๑๐,๐๐๐	ร้อยละของผู้เข้าร่วมกิจกรรม	ครอบครัวได้ทำกิจกรรมร่วมกันได้แลกเปลี่ยนเรียนรู้ความคิดของแต่ละคนในครอบครัว รู้จักปรับตัวเข้าหากัน	กองสวัสดิการฯ

ที่	โครงการ	วัตถุประสงค์	เป้าหมาย (ผลผลิตของ โครงการ)	งบประมาณและที่มา					ตัวชี้วัด (KPI)	ผลลัพธ์ที่คาดว่าจะได้รับ	หน่วยงาน รับผิดชอบหลัก
				๒๕๖๖ (บาท)	๒๕๖๗ (บาท)	๒๕๖๘ (บาท)	๒๕๖๙ (บาท)	๒๕๗๐ (บาท)			
๗	โครงการป้องกันและแก้ไข ปัญหาความรุนแรงต่อ บุคคลในครอบครัว	- เพื่อให้ผู้นำชุมชนและ ประชาชนรับรู้ถึงโทษ ทัณฑ์และคุ้มครองทาง กฎหมาย ตาม พรบ. คุ้มครองผู้ถูกกระทำ ด้วยความรุนแรงใน ครอบครัว พ.ศ.๒๕๕๐	ผู้เข้าร่วมอบรม จำนวน ๕๐ คน	๑๒,๐๐๐	๑๒,๐๐๐	๑๒,๐๐๐	๑๒,๐๐๐	๑๒,๐๐๐	จำนวนหรือ ร้อยละผู้เข้าร่วม กิจกรรม	ชุมชนและประชาชน มีความตระหนักและ ความตระหนักและ เห็นความสำคัญของ ปัญหาความรุนแรงที่ เกิดขึ้นในชุมชนและ ร่วมกันเป็นเครือข่าย เฝ้าระวังปัญหา	กองสวัสดิการฯ
๘	โครงการช่วยเหลือผู้มี รายได้น้อย	เพื่อช่วยเหลือ ครอบครัวประชาชนผู้ มีรายได้น้อยไม่ เพียงพอกับการเลี้ยง ชีพ	จำนวน ครัวเรือนผู้ ประสบปัญหา รายได้น้อย ๓๐ ครัวเรือน	๖๐,๐๐๐	๖๐,๐๐๐	๖๐,๐๐๐	๖๐,๐๐๐	๖๐,๐๐๐	ร้อยละของ จำนวนครัวเรือน ที่ได้รับการ ช่วยเหลือ	ครัวเรือนที่ประสบ ปัญหารายได้น้อย ได้รับการช่วยเหลือ	กองสวัสดิการฯ
รวม ๘ โครงการ				๑๕๒,๐๐๐	๑๓๒,๐๐๐	๑๓๒,๐๐๐	๑๓๒,๐๐๐	๑๕๒,๐๐๐			

๓.๔ แผนงานงบกลาง

ที่	โครงการ	วัตถุประสงค์	เป้าหมาย (ผลผลิตของ โครงการ)	งบประมาณและที่มา					ตัวชี้วัด (KPI)	ผลลัพธ์ที่คาดว่าจะได้รับ	หน่วยงาน รับผิดชอบ หลัก
				๒๕๖๖ (บาท)	๒๕๖๗ (บาท)	๒๕๖๘ (บาท)	๒๕๖๙ (บาท)	๒๕๗๐ (บาท)			
๑	โครงการสร้างหลักประกันด้านรายได้แก่ผู้สูงอายุ (เบี้ยยังชีพผู้สูงอายุ)	เพื่อจัดบริการสวัสดิการทางสังคมแก่ผู้สูงอายุ	ผู้สูงอายุภายในตำบลหนองบัวที่ได้รับเบี้ยยังชีพ	๘,๖๐๐,๐๐๐	๘,๖๐๐,๐๐๐	๘,๖๐๐,๐๐๐	๘,๖๐๐,๐๐๐	๘,๖๐๐,๐๐๐	ผู้สูงอายุได้รับเบี้ยยังชีพครบตามจำนวน	ผู้สูงอายุได้รับเงินเบี้ยยังชีพมีคุณภาพชีวิตที่ดีขึ้น	กองสวัสดิการฯ
๒	โครงการสนับสนุนเสริมสวัสดิการทางสังคมให้แก่ผู้พิการหรือทุพพลภาพ (เบี้ยความพิการ)	เพื่อจัดบริการสวัสดิการทางสังคมให้แก่คนพิการ	คนพิการภายในตำบลหนองบัว	๓,๖๐๐,๐๐๐	๓,๖๐๐,๐๐๐	๓,๖๐๐,๐๐๐	๓,๖๐๐,๐๐๐	๓,๖๐๐,๐๐๐	คนพิการได้รับเบี้ยยังชีพครบตามจำนวน	คนพิการได้รับเบี้ยยังชีพมีคุณภาพชีวิตที่ดีขึ้น	กองสวัสดิการฯ
๓	โครงการเบี้ยยังชีพผู้ป่วยเอดส์	เพื่อจัดบริการสวัสดิการทางสังคมให้แก่ผู้ป่วยเอดส์	ผู้ป่วยเอดส์ภายในตำบลหนองบัว	๑๘,๐๐๐	๑๘,๐๐๐	๑๘,๐๐๐	๑๘,๐๐๐	๑๘,๐๐๐	ผู้ป่วยเอดส์ได้รับเบี้ยยังชีพครบตามจำนวน	ผู้ป่วยเอดส์ได้รับเบี้ยยังชีพมีคุณภาพชีวิตที่ดีขึ้น	กองสวัสดิการฯ
๔	สมทบกองทุนสวัสดิการชุมชนตำบลหนองบัว	เพื่อสมทบกองทุนสวัสดิการชุมชนตำบลหนองบัว	จำนวน ๑ กองทุน	๕๐,๐๐๐	๕๐,๐๐๐	๕๐,๐๐๐	๕๐,๐๐๐	๕๐,๐๐๐	กองทุนฯ มีงบประมาณดำเนินงานเพียงพอ	กองทุนฯ สามารถดำเนินงานได้อย่างมีประสิทธิภาพ	กองสวัสดิการฯ

ที่	โครงการ	วัตถุประสงค์	เป้าหมาย (ผลผลิตของ โครงการ)	งบประมาณและที่มา					ตัวชี้วัด (KPI)	ผลลัพธ์ที่คาดว่าจะได้รับ	หน่วยงาน รับผิดชอบ หลัก
				๒๕๖๖ (บาท)	๒๕๖๗ (บาท)	๒๕๖๘ (บาท)	๒๕๖๙ (บาท)	๒๕๗๐ (บาท)			
๕	สมทบกองทุนหลัก ประกันสุขภาพ	เพื่อสมทบกองทุน หลักประกัน สุขภาพในระดับ พื้นที่ ไม่น้อยกว่า ร้อยละ ๔๐ ของค่าบริการ สาธารณสุขจาก กองทุนหลักประกัน สุขภาพแห่งชาติ	จำนวน ๑ กองทุน	๑๒๐,๐๐๐	๑๒๐,๐๐๐	๑๒๐,๐๐๐	๑๒๐,๐๐๐	๑๒๐,๐๐๐	กองทุนฯ มีงบประมาณ ดำเนินงาน เพียงพอ	กองทุนฯ สามารถ ดำเนินงานได้อย่าง มีประสิทธิภาพ	สำนักปลัด อบต.
๖	โครงการป้องกัน และบรรเทาความ เดือดร้อนของประชาชน	เพื่อช่วยเหลือ บรรเทาความ เดือดร้อนของ ประชาชนที่ประสบ สาธารณภัยหรือ คาดว่าจะเกิด สาธารณภัยในเขต องค์การบริหาร ส่วนตำบลหนองบัว	ประชาชนในพื้นที่ ตำบลหนองบัว ทั้ง ๑๒ หมู่บ้าน	๕๐๐,๐๐๐	๕๐๐,๐๐๐	๕๐๐,๐๐๐	๕๐๐,๐๐๐	๕๐๐,๐๐๐	ประชาชน ได้รับการ ช่วยเหลือ	ประชาชนได้รับ การช่วยเหลือ และบรรเทาความ เดือดร้อนได้ ทันท่วงที	สำนักปลัด อบต.
	รวม ๖ โครงการ			๑๒,๘๘๘,๐๐๐	๑๒,๘๘๘,๐๐๐	๑๒,๘๘๘,๐๐๐	๑๒,๘๘๘,๐๐๐	๑๒,๘๘๘,๐๐๐			

รายละเอียดโครงการพัฒนา (ผ.๐๒)
แผนพัฒนาท้องถิ่น (พ.ศ.๒๕๖๖ - ๒๕๗๐)
องค์การบริหารส่วนตำบลหนองบัว

ก. ยุทธศาสตร์จังหวัดบุรีรัมย์ที่ ๒ ด้านสังคมและคุณภาพชีวิต “คนบุรีรัมย์มีคุณภาพชีวิตที่ดี มั่นคง ยั่งยืน บนพื้นฐานความพอเพียง”

ข. ยุทธศาสตร์การพัฒนาของ อปท. ในเขตจังหวัดที่ ๒ การพัฒนาการท่องเที่ยวและกีฬา

๔ ยุทธศาสตร์การพัฒนาทางการศึกษา กีฬา ประเพณี และส่งเสริมศิลปวัฒนธรรมควบคู่ภูมิปัญญาท้องถิ่นให้ยั่งยืน

๔.๑ แผนงานการศึกษา

ที่	โครงการ	วัตถุประสงค์	เป้าหมาย (ผลผลิตของ โครงการ)	งบประมาณและที่มา					ตัวชี้วัด (KPI)	ผลลัพธ์ที่คาดว่าจะได้รับ	หน่วยงาน รับผิดชอบหลัก
				๒๕๖๖ (บาท)	๒๕๖๗ (บาท)	๒๕๖๘ (บาท)	๒๕๖๙ (บาท)	๒๕๗๐ (บาท)			
๑	สนับสนุนอาหารเสริม (นม) สำหรับศูนย์พัฒนาเด็กเล็กตำบลหนองบัว	เพื่อให้เด็กเล็กได้รับอาหารเสริม (นม) ครบถ้วน	เด็กเล็กใน ศพด. ตำบลหนองบัว	๒๐๐,๐๐๐	๒๐๐,๐๐๐	๒๐๐,๐๐๐	๒๐๐,๐๐๐	๒๐๐,๐๐๐	ร้อยละหรือจำนวนเด็กเล็กที่ได้รับนม	เด็กเล็กในศูนย์พัฒนาเด็กเล็กมีสุขภาพร่างกายแข็งแรง	กองการศึกษาฯ
๒.	ส่งเสริมพัฒนาการเรียนรู้ในเด็กก่อนเกณฑ์	เพื่อส่งเสริมพัฒนาการแก่เด็กก่อนเกณฑ์	เด็กก่อนเกณฑ์ใน ศพด.ตำบลหนองบัว	๓๐,๐๐๐	๓๐,๐๐๐	๓๐,๐๐๐	๓๐,๐๐๐	๓๐,๐๐๐	ร้อยละหรือจำนวนเด็กก่อนเกณฑ์ที่เข้าร่วมโครงการ	เด็กก่อนเกณฑ์ในศูนย์พัฒนาเด็กเล็กตำบลหนองบัวมีพัฒนาการที่ดีขึ้น	กองการศึกษาฯ

ที่	โครงการ	วัตถุประสงค์	เป้าหมาย (ผลผลิตของ โครงการ)	งบประมาณและที่มา					ตัวชี้วัด (KPI)	ผลลัพธ์ที่คาดว่าจะได้รับ	หน่วยงาน รับผิดชอบหลัก
				๒๕๖๖ (บาท)	๒๕๖๗ (บาท)	๒๕๖๘ (บาท)	๒๕๖๙ (บาท)	๒๕๗๐ (บาท)			
๓	ศึกษาแหล่งเรียนรู้ นอกสถานที่	เพื่อส่งเสริมพัฒนาการ แหล่งเรียนรู้ที่นอกสถานที่	เด็กเล็กศพด. ตำบลหนองบัว	๓๐,๐๐๐	๓๐,๐๐๐	๓๐,๐๐๐	๓๐,๐๐๐	๓๐,๐๐๐	ร้อยละหรือ จำนวนเด็กเล็ก ที่เข้าร่วม โครงการ	เด็กเล็กในศูนย์ พัฒนาเด็กเล็ก ตำบลหนองบัว มีพัฒนาการที่ ดีขึ้น	กองการศึกษาฯ
๔	สนับสนุนอาหาร เสริม (นม) ให้แก่ โรงเรียนในสังกัด สพฐ. ภายในตำบล หนองบัว	เพื่ออุดหนุนอาหารเสริม (นม) ให้แก่โรงเรียนใน สังกัด สพฐ. ในเขตตำบล หนองบัว	อุดหนุนอาหาร เสริม (นม) ให้แก่ โรงเรียนในสังกัด สพฐ. ในเขตตำบล หนองบัว	๑,๓๐๐,๐๐๐	๑,๓๐๐,๐๐๐	๑,๓๐๐,๐๐๐	๑,๓๐๐,๐๐๐	๑,๓๐๐,๐๐๐	ร้อยละหรือ จำนวนเด็ก นักเรียนที่ได้รับ อาหารเสริมนม	เด็กนักเรียน ในสังกัด สพฐ. มีสุขภาพ แข็งแรง	กองการศึกษาฯ
๕	ส่งเสริม/สนับสนุน วัสดุอุปกรณ์และสื่อ การเรียนการสอนแก่ โรงเรียนในสังกัด สพฐ. ในเขตตำบล หนองบัว	เพื่ออุดหนุนโรงเรียน ในสังกัด สพฐ. ในเขต ตำบลหนองบัว	อุดหนุนสื่อการ เรียนการสอน ให้แก่โรงเรียน ในสังกัด สพฐ. ภายในตำบล หนองบัว จำนวน ๒ แห่ง	๔๐,๐๐๐	๔๐,๐๐๐	๔๐,๐๐๐	๔๐,๐๐๐	๔๐,๐๐๐	จำนวนสื่อการ เรียนการสอน ที่เพียงพอ	เด็กนักเรียน โรงเรียนสังกัด สพฐ. มีสื่อ อุปกรณ์ไว้ใช้ ในกระบวนการ เรียนการสอน	กองการศึกษาฯ

ที่	โครงการ	วัตถุประสงค์	เป้าหมาย (ผลผลิตของ โครงการ)	งบประมาณและที่มา					ตัวชี้วัด (KPI)	ผลลัพธ์ที่คาดหวัง จะได้รับ	หน่วยงาน รับผิดชอบ หลัก
				๒๕๖๖ (บาท)	๒๕๖๗ (บาท)	๒๕๖๘ (บาท)	๒๕๖๙ (บาท)	๒๕๗๐ (บาท)			
๖	สนับสนุนอาหารกลางวัน ให้แก่โรงเรียนในสังกัด สพฐ. ภายในตำบลหนองบัว	เพื่ออุดหนุนอาหารกลางวัน ให้แก่โรงเรียนในสังกัด สพฐ. ในเขตตำบลหนองบัว	โรงเรียนในสังกัด สพฐ. ในเขตตำบลหนองบัว จำนวน ๒ แห่ง	๒,๓๐๐,๐๐๐	๒,๓๐๐,๐๐๐	๒,๓๐๐,๐๐๐	๒,๓๐๐,๐๐๐	๒,๓๐๐,๐๐๐	ร้อยละหรือจำนวนเด็กนักเรียนที่ได้รับอาหารกลางวัน	เด็กนักเรียนได้รับสารอาหารครบถ้วนแข็งแรง	กองการศึกษาฯ
๗	โครงการส่งเสริมกิจกรรมการเรียนรู้สำหรับเด็ก	เพื่อจัดกิจกรรมให้ความรู้และเด็กได้แสดงออก	เด็กนักเรียนภายในตำบลหนองบัว	๑๐,๐๐๐	๑๐,๐๐๐	๑๐,๐๐๐	๑๐,๐๐๐	๑๐,๐๐๐	ร้อยละหรือจำนวนเด็กที่เข้าร่วมโครงการ	เด็กนักเรียนเกิดการเรียนรู้กล้าแสดงออกตระหนักถึงความสำคัญของเด็กและเยาวชน	กองการศึกษาฯ
๘	สนับสนุนค่าใช้จ่ายการบริหารสถานศึกษา (ศพด.)	เพื่อเป็นค่าสื่อการเรียนการสอน ค่าวัสดุการศึกษา และค่าอาหารกลางวัน ศพด.ตำบลหนองบัว	เด็กนักเรียน (ศพด.)	๗๕๐,๐๐๐	๗๕๐,๐๐๐	๗๕๐,๐๐๐	๗๕๐,๐๐๐	๗๕๐,๐๐๐	ร้อยละหรือจำนวนเด็กศูนย์ที่ได้รับสื่อการเรียนการสอนและอาหารกลางวัน	เด็กเกิดพัฒนาการเรียนรู้และได้รับสารอาหารครบถ้วน	กองการศึกษาฯ

ที่	โครงการ	วัตถุประสงค์	เป้าหมาย (ผลผลิตของ โครงการ)	งบประมาณและที่มา					ตัวชี้วัด (KPI)	ผลลัพธ์ที่คาดว่าจะได้รับ	หน่วยงาน รับผิดชอบหลัก
				๒๕๖๖ (บาท)	๒๕๖๗ (บาท)	๒๕๖๘ (บาท)	๒๕๖๙ (บาท)	๒๕๗๐ (บาท)			
๙	โครงการเสริมสร้างงานใน ศพด.ตำบลหนองบัว (ปฐมนิเทศผู้ปกครอง)	เพื่อเสริมสร้างและเตรียมความพร้อมให้แก่ผู้ปกครอง	ผู้ปกครองเด็กศพด.	๑๐,๐๐๐	๑๐,๐๐๐	๑๐,๐๐๐	๑๐,๐๐๐	๑๐,๐๐๐	จำนวนผู้ปกครองเด็กศพด.ตำบลหนองบัวที่เข้าร่วมโครงการ	ผู้ปกครองเด็กศพด.มีความพร้อมในการเสริมสร้างพัฒนาการเด็ก	กองการศึกษาฯ
๑๐	โครงการฟันสวยยิ้มใส ในเด็กก่อนเกณฑ์	เพื่อให้ความรู้เกี่ยวกับการดูแลรักษาฟันอย่างถูกวิธี	เด็กนักเรียนและผู้ปกครองเด็กศพด. จำนวน ๒๐๐ คน	๑๐,๐๐๐	๑๐,๐๐๐	๑๐,๐๐๐	๑๐,๐๐๐	๑๐,๐๐๐	จำนวนเด็กนักเรียนและผู้ปกครองที่เข้าร่วมโครงการ	เด็กนักเรียนและผู้ปกครองมีความรู้เกี่ยวกับการดูแลรักษาฟันอย่างถูกวิธี	กองการศึกษาฯ
๑๑	โครงการส่งเสริม/สนับสนุนการแข่งขันกีฬาอนุบาลเกมส์	เพื่อให้เด็กได้ออกกำลังกาย	เด็กนักเรียนอนุบาลภายในตำบลหนองบัว	๓๐,๐๐๐	๓๐,๐๐๐	๓๐,๐๐๐	๓๐,๐๐๐	๓๐,๐๐๐	ร้อยละหรือจำนวนเด็กที่เข้าร่วมโครงการ	เด็กมีสุขภาพร่างกายแข็งแรง	กองการศึกษาฯ
๑๒	โครงการส่งเสริมการเรียนรู้เด็กปฐมวัยท้องถิ่นไทยผ่านการเล่น	เพื่อให้เด็กได้พัฒนาด้านร่างกายและสติปัญญา	เด็กนักเรียนอนุบาลในตำบลหนองบัว	๑๐๐,๐๐๐	๑๐๐,๐๐๐	๑๐๐,๐๐๐	๑๐๐,๐๐๐	-	ร้อยละหรือจำนวนเด็กที่เข้าร่วมโครงการ	เด็กมีสุขภาพร่างกายแข็งแรง	กองการศึกษาฯ
	รวม ๑๒ โครงการ			๔,๘๑๐,๐๐๐	๔,๘๑๐,๐๐๐	๔,๘๑๐,๐๐๐	๔,๘๑๐,๐๐๐	๔,๗๑๐,๐๐๐			

๔.๒ แผนงานศาสนาวัฒนธรรมและนันทนาการ

ที่	โครงการ	วัตถุประสงค์	เป้าหมาย (ผลผลิตของ โครงการ)	งบประมาณและที่มา					ตัวชี้วัด (KPI)	ผลลัพธ์ที่คาดว่าจะได้รับ	หน่วยงาน รับผิดชอบ หลัก
				๒๕๖๖ (บาท)	๒๕๖๗ (บาท)	๒๕๖๘ (บาท)	๒๕๖๙ (บาท)	๒๕๗๐ (บาท)			
๑	แข่งขันกีฬาเยาวชน ประชาชนตำบลหนองบัว (หนองบัวเกมส์)	เพื่อให้ประชาชนได้ ออกกำลังกายและ สร้างความสามัคคี ภายในตำบล	เยาวชน ประชาชนใน ตำบลหนองบัว	๓๐๐,๐๐๐	๓๐๐,๐๐๐	๓๐๐,๐๐๐	๓๐๐,๐๐๐	๓๐๐,๐๐๐	ร้อยละของ เยาวชน ประชาชนที่เข้า ร่วมโครงการ	ประชาชนมีสุขภาพ ร่างกายจิตใจที่ดี ห่างไกลยาเสพติด	กอง การศึกษาฯ
๒	แข่งขันกีฬาเยาวชนด้าน ยาเสพติด (หนองบัวคัพ)	เพื่อให้ประชาชนได้ ออกกำลังกายและ สร้างความสามัคคี ภายในตำบล	เยาวชนในตำบล หนองบัว	๓๐,๐๐๐	๓๐,๐๐๐	๓๐,๐๐๐	๓๐,๐๐๐	๓๐,๐๐๐	ร้อยละของ เยาวชนที่เข้าร่วม โครงการ	เยาวชนมีสุขภาพ ร่างกายจิตใจที่ดี ห่างไกลยาเสพติด	กอง การศึกษาฯ
๓	ส่งทีมเข้าร่วมการแข่งขัน กีฬาระดับอำเภอ/ จังหวัด	เพื่อให้ประชาชนได้ ออกกำลังกาย	เยาวชน ประชาชนใน ตำบลหนองบัว	๑๐๐,๐๐๐	๑๐๐,๐๐๐	๑๐๐,๐๐๐	๑๐๐,๐๐๐	๑๐๐,๐๐๐	ร้อยละของ เยาวชน ประชาชนที่เข้า ร่วมโครงการ	ประชาชนมีสุขภาพ ร่างกายจิตใจที่ดี ห่างไกลยาเสพติด	กอง การศึกษาฯ
๔	อบรมให้ความรู้ และหล่อเทียนพรรษา	เพื่ออนุรักษ์วัฒนธรรม ประเพณีไทย	ประชาชนภายใน ตำบลหนองบัว	๓๐,๐๐๐	๓๐,๐๐๐	๓๐,๐๐๐	๓๐,๐๐๐	๓๐,๐๐๐	ร้อยละของ เยาวชน ประชาชนที่เข้า ร่วมโครงการ	เพื่อเป็นการรักษา วัฒนธรรมประเพณี ไทย	กอง การศึกษาฯ
๕	โครงการ รู้ รักษ์ วิถีไทย ใส่ใจผู้สูงอายุ	เพื่ออนุรักษ์วัฒนธรรม ประเพณีไทย	ผู้สูงอายุ ประชาชนภายใน ตำบลหนองบัว	๕๐,๐๐๐	๕๐,๐๐๐	๕๐,๐๐๐	๕๐,๐๐๐	๕๐,๐๐๐	ร้อยละของผู้ที่ เข้าร่วมโครงการ	เพื่อเป็นการรักษา วัฒนธรรมประเพณี ไทย	กอง การศึกษาฯ

ที่	โครงการ	วัตถุประสงค์	เป้าหมาย (ผลผลิตของ โครงการ)	งบประมาณและที่มา					ตัวชี้วัด (KPI)	ผลลัพธ์ที่คาดว่าจะได้รับ	หน่วยงาน รับผิดชอบ หลัก
				๒๕๖๖ (บาท)	๒๕๖๗ (บาท)	๒๕๖๘ (บาท)	๒๕๖๙ (บาท)	๒๕๗๐ (บาท)			
๖	อุดหนุนที่ทำการปกครองอำเภอปะคำ ตามโครงการขอรับเงินอุดหนุนเพื่อจัดงานราชพิธีและงานรัฐพิธีวันพ่อแห่งชาติและวันคล้ายวันพระราชสมภพพระบาทสมเด็จพระเจ้าอยู่หัวรัชกาลที่ ๙ วันที่ ๕ ธันวาคม	เพื่ออุดหนุนในการจัดงานตามโครงการฯ	อุดหนุนที่ทำการอำเภอปะคำ	๕,๐๐๐	๕,๐๐๐	๕,๐๐๐	๕,๐๐๐	๕,๐๐๐	จำนวนเงินที่อุดหนุน	ประชาชนได้ตระหนักและแสดงออกถึงความจงรักภักดี	ที่ทำการอำเภอปะคำ
๗	อุดหนุนที่ทำการปกครองอำเภอปะคำ ตามโครงการขอรับเงินอุดหนุนเพื่อจัดงานราชพิธีและงานรัฐพิธีการจัดวันแม่แห่งชาติและวันคล้ายวันพระราชสมภพ (สมเด็จพระนางเจ้าฯ พระบรมราชินีนาถ) ในรัชกาลที่ ๙ วันที่ ๑๒ สิงหาคม	เพื่ออุดหนุนในการจัดงานตามโครงการฯ	อุดหนุนที่ทำการอำเภอปะคำ	๘,๐๐๐	๘,๐๐๐	๘,๐๐๐	๘,๐๐๐	๘,๐๐๐	จำนวนเงินที่อุดหนุน	ประชาชนได้ตระหนักและแสดงออกถึงความจงรักภักดี	ที่ทำการอำเภอปะคำ

ที่	โครงการ	วัตถุประสงค์	เป้าหมาย (ผลผลิตของ โครงการ)	งบประมาณและที่มา					ตัวชี้วัด (KPI)	ผลลัพธ์ที่คาดว่าจะ ได้รับ	หน่วยงาน รับผิดชอบ หลัก
				๒๕๖๖ (บาท)	๒๕๖๗ (บาท)	๒๕๖๘ (บาท)	๒๕๖๙ (บาท)	๒๕๗๐ (บาท)			
๘	อุดหนุนที่ทำการปกครอง อำเภอปะคำ ตามโครงการ ขอรับเงินอุดหนุนเพื่อจัด งานราชพิธีและงานรัฐพิธี วันปิยมหาราช หรือคล้ายวันสวรรคต พระบาทสมเด็จพระ จุลจอมเกล้าเจ้าอยู่หัว รัชกาลที่ ๕ วันที่ ๒๓ ตุลาคม	เพื่ออุดหนุนในการจัด งานตามโครงการฯ	อุดหนุนที่ทำการ อำเภอปะคำ	๕,๐๐๐	๕,๐๐๐	๕,๐๐๐	๕,๐๐๐	๕,๐๐๐	จำนวนเงิน ที่อุดหนุน	ประชาชนได้ ตระหนักและ แสดงออกถึงความ จงรักภักดี	ที่ทำการ ปกครอง อำเภอปะคำ
๙	สนับสนุนจัดงานประเพณี ขึ้นเขาพนมรุ้ง	เพื่ออุดหนุนในการจัด งานตามโครงการฯ	อุดหนุนที่ทำการ ปกครองจังหวัด บุรีรัมย์	๑๐,๐๐๐	๑๐,๐๐๐	๑๐,๐๐๐	๑๐,๐๐๐	๑๐,๐๐๐	จำนวนเงิน ที่อุดหนุน	สืบสานประเพณี ไทยและอนุรักษ์ วัฒนธรรมท้องถิ่น	ที่ทำการ จังหวัด บุรีรัมย์
๑๐	อุดหนุนงบประมาณ โครงการจัดงานอนุรักษ์ ประเพณีวัฒนธรรม เมืองบุรีรัมย์ (วันสถาปนาเมืองแปะ)	เพื่ออุดหนุนในการจัด งานตามโครงการฯ	ที่ทำการจังหวัด บุรีรัมย์	๕,๐๐๐	๕,๐๐๐	๕,๐๐๐	๕,๐๐๐	๕,๐๐๐	จำนวนเงิน ที่อุดหนุน	เกิดจิตสำนึกในการ รักษาดีริ้วแผ่นดิน ให้เห็นความเป็นมา ของจังหวัดบุรีรัมย์	ที่ทำการ จังหวัด บุรีรัมย์

ที่	โครงการ	วัตถุประสงค์	เป้าหมาย (ผลผลิตของ โครงการ)	งบประมาณและที่มา					ตัวชี้วัด (KPI)	ผลลัพธ์ที่คาดว่าจะได้รับ	หน่วยงาน รับผิดชอบ หลัก
				๒๕๖๖ (บาท)	๒๕๖๗ (บาท)	๒๕๖๘ (บาท)	๒๕๖๙ (บาท)	๒๕๗๐ (บาท)			
๑๑	อุดหนุนที่ทำการปกครองอำเภอปะคำ ตามโครงการขอรับเงินอุดหนุนเพื่อจัดงานราชพิธีและงานรัฐพิธีการจัดงานวันเฉลิมพระชนมพรรษาสมเด็จพระนางเจ้าฯ พระบรมราชินี วันที่ ๓ มิถุนายน	เพื่ออุดหนุนในการจัดงานตามโครงการฯ	อุดหนุนที่ทำการอำเภอปะคำ	๘,๐๐๐	๘,๐๐๐	๘,๐๐๐	๘,๐๐๐	๘,๐๐๐	จำนวนเงินที่อุดหนุน	ประชาชนได้ตระหนักและแสดงออกถึงความจงรักภักดี	ที่ทำการอำเภอปะคำ
๑๒	อุดหนุนที่ทำการปกครองอำเภอปะคำ ตามโครงการขอรับเงินอุดหนุนเพื่อจัดงานราชพิธีและงานรัฐพิธีการจัดงานวันเฉลิมพระชนมพรรษาสมเด็จพระเจ้าอยู่หัว วันที่ ๒๘ กรกฎาคม	เพื่ออุดหนุนในการจัดงานตามโครงการฯ	อุดหนุนที่ทำการอำเภอปะคำ	๘,๐๐๐	๘,๐๐๐	๘,๐๐๐	๘,๐๐๐	๘,๐๐๐	จำนวนเงินที่อุดหนุน	ประชาชนได้ตระหนักและแสดงออกถึงความจงรักภักดี	ที่ทำการอำเภอปะคำ

ที่	โครงการ	วัตถุประสงค์	เป้าหมาย (ผลผลิตของ โครงการ)	งบประมาณและที่มา					ตัวชี้วัด (KPI)	ผลลัพธ์ที่คาดว่าจะได้รับ	หน่วยงาน รับผิดชอบ หลัก
				๒๕๖๖ (บาท)	๒๕๖๗ (บาท)	๒๕๖๘ (บาท)	๒๕๖๙ (บาท)	๒๕๗๐ (บาท)			
๑๓	อุดหนุนที่ทำการปกครอง อำเภอปะคำ เพื่อจัดงาน ราชพิธีและงานรัฐพิธี การ จัดงาน วันคล้ายวันสวรรคต พระบาทสมเด็จพระ พระปรมินทรมหาภูมิพล อดุลยเดชบรมนารถบพิตร รัชกาลที่ ๙ วันที่ ๑๓ ตุลาคม	เพื่ออุดหนุนในการจัด งานตามโครงการฯ	ที่ทำการปกครอง อำเภอปะคำ	๕,๐๐๐	๕,๐๐๐	๕,๐๐๐	๕,๐๐๐	๕,๐๐๐	จำนวนเงิน ที่อุดหนุน	ประชาชนได้ ตระหนักและ แสดงออกถึง ความจงรักภักดี	ที่ทำการ ปกครอง อำเภอปะคำ
	รวม ๑๓ โครงการ			๕๖๔,๐๐๐	๕๖๔,๐๐๐	๕๖๔,๐๐๐	๕๖๔,๐๐๐	๕๖๔,๐๐๐			

๔.๓ แผนงานอุตสาหกรรมและการโยธา

ที่	โครงการ	วัตถุประสงค์	เป้าหมาย (ผลผลิตของ โครงการ)	งบประมาณและที่มา					ตัวชี้วัด (KPI)	ผลลัพธ์ที่คาดว่าจะได้รับ	หน่วยงาน รับผิดชอบ หลัก
				๒๕๖๖ (บาท)	๒๕๖๗ (บาท)	๒๕๖๘ (บาท)	๒๕๖๙ (บาท)	๒๕๗๐ (บาท)			
๑	โครงการปรับปรุงห้องน้ำ ห้องส้วม ศูนย์พัฒนาเด็ก เล็กหนองบัว	เพื่อปรับปรุงห้องน้ำ ศพด. ให้มีสภาพดีขึ้น และเพียงพอต่อเด็ก นักเรียน	ห้องน้ำ ศพด. หนองบัว (ตามแบบ อบต.)	๑๐๐,๐๐๐	-	-	-	-	ขนาดพื้นที่ ห้องน้ำได้ มาตรฐาน	มีห้องน้ำเพียงพอ สำหรับเด็กใน ศพด.	กองช่าง
๒	โครงการต่อเติมโรง อาหาร ศพด.	เพื่อให้มีพื้นที่ใช้สอย เพิ่มมากขึ้นและ เพียงพอ	ขนาดโรงอาหาร ศพด.หนองบัว (ตามแบบ อบต.)	-	๑๕๐,๐๐๐	-	-	-	ขนาดพื้นที่ โรงอาหารได้ มาตรฐาน	มีโรงอาหาร เพียงพอสำหรับเด็ก ใน ศพด.	กองช่าง
๓	โครงการปรับปรุงภูมิ ทัศน์และสิ่งแวดล้อม ศพด.หนองบัว	เพื่อให้ ศพด.เป็นศูนย์ เด็กเล็กน่าอยู่ เป็นไป ตามเกณฑ์มาตรฐาน	ภูมิทัศน์ ศพด. หนองบัว ดีขึ้น	๕๐,๐๐๐	-	-	-	-	ขนาดพื้นที่ที่ ได้รับการ ปรับปรุง	ศพด.หนองบัว น่าอยู่และได้ มาตรฐาน	กองช่าง
๔	โครงการก่อสร้างราง ระบายน้ำทิ้งใน ศพด. หนองบัว	เพื่อแก้ไขปัญหา ท่วมขัง	ขนาดความยาว ของรางระบายน้ำ ทิ้ง	-	-	๑๕๐,๐๐๐	-	-	ขนาดความยาว ของรางระบายน้ำ	ไม่เกิดปัญหาน้ำ ท่วมขังอีก	กองช่าง
๕	โครงการก่อสร้างอ่างล้าง หน้าแปรงฟัน ศพด. หนองบัว	เพื่อให้เด็กมีอ่างล้าง หน้าแปรงฟันที่ถูก สุขลักษณะ	อ่างล้างหน้าเด็ก (ตามแบบ อบต.)	๒๐,๐๐๐	-	-	-	-	ขนาดพื้นที่ของ อ่างล้างหน้า	เด็กมีสุขภาพฟันที่ ดีถูกสุขลักษณะ	กองช่าง
	รวม ๕ โครงการ			๑๗๐,๐๐๐	๑๕๐,๐๐๐	๑๕๐,๐๐๐	-	-			

รายละเอียดโครงการพัฒนา

รายละเอียดโครงการพัฒนา (ผ.๐๒)
แผนพัฒนาท้องถิ่น (พ.ศ.๒๕๖๖-๒๕๗๐)
องค์การบริหารส่วนตำบลหนองบัว

- ก. ยุทธศาสตร์จังหวัดที่ ๔ ด้านการรักษาความมั่นคงและสงบสุข
ข. ยุทธศาสตร์การพัฒนาขององค์กรปกครองส่วนท้องถิ่นในเขตจังหวัดที่ ๔ การพัฒนาขีดสมรรถนะองค์กร
๕. ยุทธศาสตร์การพัฒนาการบริหารจัดการตามหลักธรรมาภิบาล ภายใต้การมีส่วนร่วมของประชาชน
๕.๑ แผนงานบริหารงานทั่วไป

ที่	โครงการ	วัตถุประสงค์	เป้าหมาย (ผลผลิตของ โครงการ)	งบประมาณ					ตัวชี้วัด (KPI)	ผลที่คาดว่าจะได้รับ	หน่วยงาน รับผิดชอบ หลัก
				๒๕๖๖ (บาท)	๒๕๖๗ (บาท)	๒๕๖๘ (บาท)	๒๕๖๙ (บาท)	๒๕๗๐ (บาท)			
๑	โครงการสำรวจความพึงพอใจในการให้บริการของประชาชน	เพื่อสำรวจความพึงพอใจด้านต่างๆในการให้บริการประชาชน	สำรวจความพึงพอใจของประชาชนในตำบลหนองบัว	๑๕,๐๐๐	๑๕,๐๐๐	๑๕,๐๐๐	๑๕,๐๐๐	๑๕,๐๐๐	ร้อยละหรือจำนวนผู้ที่เข้าร่วมโครงการ	สามารถทราบถึงปัญหาความต้องการของประชาชนในตำบลหนองบัว	สำนักปลัด อบต.
๒	ออกให้ความรู้และรับชำระภาษีเคลื่อนที่	เพื่อออกให้บริการชำระภาษีเคลื่อนที่และให้ความรู้เรื่องภาษี	ออกให้บริการชำระภาษีเคลื่อนที่และให้ความรู้เรื่องภาษี	๕,๐๐๐	๕,๐๐๐	๕,๐๐๐	๕,๐๐๐	๕,๐๐๐	ร้อยละหรือจำนวนการเก็บภาษีเพิ่มมากขึ้น	เพื่อเพิ่มรายได้ อบต. โดยการเก็บภาษีต่างๆได้อย่างครบถ้วนและเป็นธรรม	กองคลัง

ที่	โครงการ	วัตถุประสงค์	เป้าหมาย (ผลผลิตของ โครงการ)	งบประมาณ					ตัวชี้วัด (KPI)	ผลที่คาดว่าจะได้รับ	หน่วยงาน รับผิดชอบ หลัก
				๒๕๖๖ (บาท)	๒๕๖๗ (บาท)	๒๕๖๘ (บาท)	๒๕๖๙ (บาท)	๒๕๗๐ (บาท)			
๓	จัดเลือกตั้งผู้บริหารท้องถิ่นหรือสมาชิกสภาท้องถิ่น	เพื่อจัดการเลือกตั้งในตำบลเป็นไปด้วยความเรียบร้อยและสำเร็จตามวัตถุประสงค์	จัดการเลือกตั้งผู้บริหารท้องถิ่นหรือสมาชิกสภาท้องถิ่นที่ว่างหรือครบวาระ	๑๐๐,๐๐๐	๑๐๐,๐๐๐	๑๐๐,๐๐๐	๙๐๐,๐๐๐	๑๐๐,๐๐๐	ร้อยละของประชาชนผู้มีสิทธิเลือกตั้งมาใช้สิทธิเลือกตั้ง	อบต.หนองบัวสามารถจัดการเลือกตั้งได้อย่างมีประสิทธิภาพ	สำนักปลัด อบต.
๔	โครงการสร้างพลเมืองในระบอบประชาธิปไตย	เพื่อให้ประชาชนรู้จักสิทธิและหน้าที่ในระบอบประชาธิปไตย	ประชาชนรู้จักสิทธิและหน้าที่ในระบอบประชาธิปไตย	๑๐,๐๐๐	-	-	-	-	ร้อยละหรือจำนวนประชาชนที่เข้าร่วมโครงการ	เพื่อให้ประชาชนรู้จักสิทธิและหน้าที่ในระบบประชาธิปไตย	สำนักปลัด อบต.
๕	ฝึกอบรมเพิ่มประสิทธิภาพแก่ผู้บริหาร,สมาชิกอบต. พนักงานส่วนตำบลและพนักงานจ้าง	เพื่อเพิ่มศักยภาพและประสิทธิภาพในการทำงานสามารถนำความรู้ที่ได้มาประยุกต์ใช้ในการทำงานได้	คณะผู้บริหาร,สมาชิกสภา อบต. พนักงานส่วนตำบลและพนักงานจ้าง	๒๕๐,๐๐๐	๒๕๐,๐๐๐	๒๕๐,๐๐๐	๒๕๐,๐๐๐	๒๕๐,๐๐๐	ร้อยละหรือจำนวนผู้เข้าร่วมโครงการมีความรู้เพิ่มมากขึ้น	ผู้เข้าร่วมโครงการมีความรู้เพิ่มมากขึ้นสามารถนำความรู้ที่ได้มาพัฒนางานของตนและองค์กร	สำนักปลัด อบต.

ที่	โครงการ	วัตถุประสงค์	เป้าหมาย (ผลผลิตของ โครงการ)	งบประมาณ					ตัวชี้วัด (KPI)	ผลที่คาดว่าจะได้รับ	หน่วยงาน รับผิดชอบ หลัก
				๒๕๖๖ (บาท)	๒๕๖๗ (บาท)	๒๕๖๘ (บาท)	๒๕๖๙ (บาท)	๒๕๗๐ (บาท)			
๖	จัดเวทีประชาคมระดับหมู่บ้านระดับตำบล	เพื่อรับทราบปัญหาและความต้องการของประชาชน	ประชาชนภายในตำบลหนองบัว	๑๐,๐๐๐	๑๐,๐๐๐	๑๐,๐๐๐	๑๐,๐๐๐	๑๐,๐๐๐	ร้อยละหรือจำนวนผู้ที่เข้าร่วมโครงการ	สามารถแก้ไขปัญหาได้ตรงตามความต้องการของประชาชนภายในตำบล	สำนักปลัด อบต.
๗	โครงการอบรมวินัยเบื้องต้นแก่ผู้บริหาร สมาชิกสภา อบต. พนักงานส่วนตำบลและพนักงานจ้างองค์การบริหารส่วนตำบลหนองบัว	เพื่อเผยแพร่ความรู้ให้กับผู้บริหาร สมาชิกสภา อบต. พนักงานส่วนตำบลและพนักงานจ้าง	จัดอบรมให้ความรู้แก่ผู้บริหาร สมาชิกสภา อบต. พนักงานส่วนตำบลและพนักงานจ้าง จำนวน ๕๐ คน	๒๕,๐๐๐	-	๒๕,๐๐๐	-	๒๕,๐๐๐	ร้อยละของผู้เข้าร่วมโครงการ	การปฏิบัติงานขององค์การบริหารส่วนตำบลหนองบัวเป็นไปอย่างถูกต้องตามระเบียบ และมีประสิทธิภาพเพิ่มมากขึ้น	สำนักปลัด อบต.
๘	โครงการฝึกอบรมให้ความรู้เรื่องธนาคารน้ำใต้ดิน	ประชาชนมีความรู้ความเข้าใจเรื่องธนาคารน้ำใต้ดินมากยิ่งขึ้น	จัดฝึกอบรมให้ความรู้แก่ประชาชนในพื้นที่ตำบลหนองบัว จำนวน ๕๐ คน	๕๐,๐๐๐	๕๐,๐๐๐	๕๐,๐๐๐	๕๐,๐๐๐	๕๐,๐๐๐	ร้อยละของผู้เข้าร่วมโครงการ	ประชาชนสามารถนำความรู้ไปปรับใช้ให้เกิดประโยชน์ระดับครัวเรือนได้	สำนักปลัด อบต.
๙	อุดหนุนสำนักงานเหล่ากาชาดจังหวัดบุรีรัมย์	เพื่ออุดหนุนในการจัดงานตามโครงการฯ	สำนักงานเหล่ากาชาดจังหวัดบุรีรัมย์	๑๐,๐๐๐	๑๐,๐๐๐	๑๐,๐๐๐	๑๐,๐๐๐	๑๐,๐๐๐	จำนวนเงินที่อุดหนุน	ได้จัดกิจกรรมสาธารณกุศลช่วยเหลือประชาชนตามภารกิจ	สำนักงานเหล่ากาชาดจังหวัดบุรีรัมย์
	รวม ๙ โครงการ			๔๒๕,๐๐๐	๓๙๐,๐๐๐	๔๑๕,๐๐๐	๑,๒๔๐,๐๐๐	๔๔๕,๐๐๐			

๕.๒ แผนงานรักษาความสงบภายใน

ที่	โครงการ	วัตถุประสงค์	เป้าหมาย (ผลผลิตของ โครงการ)	งบประมาณ					ตัวชี้วัด (KPI)	ผลที่คาดว่าจะได้รับ	หน่วยงาน รับผิดชอบ หลัก
				๒๕๖๖ (บาท)	๒๕๖๗ (บาท)	๒๕๖๘ (บาท)	๒๕๖๙ (บาท)	๒๕๗๐ (บาท)			
๑	โครงการป้องกันและลดอุบัติเหตุทางถนนเหตุช่วงเทศกาลสงกรานต์	เพื่อป้องกันและลดอุบัติเหตุทางถนนและสาธารณภัยที่อาจเกิดขึ้นในช่วงเทศกาลสงกรานต์	ตั้งจุดบริการประชาชน พร้อมจัดกำลัง อปพร. สนับสนุนการปฏิบัติหน้าที่ประจำจุดบริการจำนวน ๒ จุดๆ ละ ๗ ผลัดๆละ ๘ คน และป้ายรณรงค์การป้องกันและลดอุบัติเหตุทางถนนจำนวน ๙ ป้าย	๙,๕๐๐	๙,๕๐๐	๙,๕๐๐	๙,๕๐๐	๙,๕๐๐	ร้อยละของผู้เสียชีวิตจากอุบัติเหตุลดลง	ประชาชนผู้ใช้รถใช้ถนนสามารถใช้ถนนด้วยความปลอดภัยต่อชีวิตและทรัพย์สิน	สำนักปลัด
๒	โครงการป้องกันและลดอุบัติเหตุทางถนนเหตุช่วงเทศกาลปีใหม่	เพื่อป้องกันและลดอุบัติเหตุทางถนนและสาธารณภัยที่อาจเกิดขึ้นในช่วงเทศกาลปีใหม่	ตั้งจุดบริการประชาชน พร้อมจัดกำลัง อปพร. สนับสนุนการปฏิบัติหน้าที่ประจำจุดบริการจำนวน ๒ จุดๆ ละ ๗ ผลัดๆละ ๘ คน และป้ายรณรงค์การ	๙,๕๐๐	๙,๕๐๐	๙,๕๐๐	๙,๕๐๐	๙,๕๐๐	ร้อยละของผู้เสียชีวิตจากอุบัติเหตุลดลง	ประชาชนผู้ใช้รถใช้ถนนสามารถใช้ถนนด้วยความปลอดภัยต่อชีวิตและทรัพย์สิน	สำนักปลัด

ที่	โครงการ	วัตถุประสงค์	เป้าหมาย (ผลผลิตของ โครงการ)	งบประมาณ					ตัวชี้วัด (KPI)	ผลที่คาดว่าจะได้รับ	หน่วยงาน รับผิดชอบ หลัก
				๒๕๖๖ (บาท)	๒๕๖๗ (บาท)	๒๕๖๘ (บาท)	๒๕๖๙ (บาท)	๒๕๗๐ (บาท)			
			ป้องกันและลดอุบัติเหตุทางถนนจำนวน ๙ ป้าย								
๓	ฝึกอบรม/ทบทวนอาสาสมัครป้องกันภัยฝ่ายพลเรือน (อปพร.)	เพื่อเพิ่มความรู้และทักษะให้กับ อปพร.	จัดให้มีการฝึกอบรม/ทบทวนสมาชิกอาสาสมัครป้องกันภัยฝ่ายพลเรือน	๒๐๐,๐๐๐	๒๐๐,๐๐๐	๒๐๐,๐๐๐	๒๐๐,๐๐๐	๒๐๐,๐๐๐	ร้อยละหรือจำนวนผู้เข้าร่วมโครงการ	อปพร.มีความรู้และทักษะในการทำงานเพิ่มมากขึ้น	สำนักปลัด
๔	โครงการเสริมสร้างการรับรู้เยาวชนด้านการป้องกันและบรรเทาสาธารณภัย	สร้างการรับรู้ด้านสาธารณภัยให้แก่เครือข่ายเยาวชน	นักเรียนระดับชั้นมัธยมศึกษา อายุระหว่าง ๑๒-๑๘ ปี รุ่นละ ๑๐๐ คน	๑๓๕,๐๐๐	๑๓๕,๐๐๐	๑๓๕,๐๐๐	๑๓๕,๐๐๐	๑๓๕,๐๐๐	ร้อยละหรือจำนวนของผู้เข้าร่วมโครงการ	เยาวชนมีความรู้ความเข้าใจ และตระหนักในการลดความเสี่ยงจากสาธารณภัย รวมทั้งมีทักษะการใช้ชีวิตที่ปลอดภัย	สำนักปลัด
	รวม ๔ โครงการ			๓๕๔,๐๐๐	๓๕๔,๐๐๐	๓๕๔,๐๐๐	๓๕๔,๐๐๐	๓๕๔,๐๐๐			

รายละเอียดโครงการพัฒนา (แบบ ผ.๐๒/๑)
ที่นำมาจากแผนพัฒนาหมู่บ้านและแผนพัฒนาชุมชน
แผนพัฒนาท้องถิ่น (พ.ศ. ๒๕๖๖ - ๒๕๗๐)
องค์การบริหารส่วนตำบลหนองบัว อำเภอปะคำ จังหวัดบุรีรัมย์

ก. ยุทธศาสตร์จังหวัดที่ ๑ ด้านเศรษฐกิจ

ข. ยุทธศาสตร์การพัฒนาขององค์กรปกครองส่วนท้องถิ่นในเขตจังหวัดบุรีรัมย์ ที่ ๑ เมื่อนำอยู่และคุณภาพชีวิตที่ดี

๑. ยุทธศาสตร์การพัฒนา ด้านบ้านเมืองน่าอยู่

๑.๑ แผนงานอุตสาหกรรมและการโยธา

ที่	โครงการ	วัตถุประสงค์	เป้าหมาย (ผลผลิตของ โครงการ)	งบประมาณ					ตัวชี้วัด (KPI)	ผลที่คาดว่าจะได้รับ	หน่วยงาน รับผิดชอบหลัก
				๒๕๖๖ (บาท)	๒๕๖๗ (บาท)	๒๕๖๘ (บาท)	๒๕๖๙ (บาท)	๒๕๗๐ (บาท)			
๑	โครงการก่อสร้างถนนคอนกรีตเสริมเหล็กบ้านหนองน้ำขุ่น หมู่ที่ ๑ สายข้าง ศพด. (ใหม่)	เพื่อก่อสร้างถนนให้ได้มาตรฐาน	ก่อสร้างถนนคอนกรีตเสริมเหล็กขนาดกว้าง ๕ เมตร ยาว ๑๖๕ เมตร	๔๗๑,๐๐๐	-	-	-	-	ระยะทางที่ดำเนินการก่อสร้าง	ประชาชนได้รับความสะดวกในการสัญจรไปมา	กองช่าง
๒	โครงการวางท่อระบายน้ำคอนกรีตเสริมเหล็กพร้อมบ่อพักบ้านหนองน้ำขุ่น หมู่ที่ ๑ สายบ้านนายพวง	เพื่อป้องกันและแก้ไขปัญหา น้ำท่วม	วางท่อระบายน้ำคอนกรีตเสริมเหล็กพร้อมบ่อพัก ความยาว ๓๓๗ เมตร	-	๕๐๐,๐๐๐	-	-	๕๐๐,๐๐๐	ร้อยละ ๕๐ ของพื้นที่มีการระบายน้ำที่ดีขึ้น	สามารถป้องกันและแก้ไขปัญหา น้ำท่วม	กองช่าง

ที่	โครงการ	วัตถุประสงค์	เป้าหมาย (ผลผลิตของ โครงการ)	งบประมาณ					ตัวชี้วัด (KPI)	ผลที่คาดว่าจะได้รับ	หน่วยงาน รับผิดชอบหลัก
				๒๕๖๖ (บาท)	๒๕๖๗ (บาท)	๒๕๖๘ (บาท)	๒๕๖๙ (บาท)	๒๕๗๐ (บาท)			
๓	โครงการก่อสร้าง รางระบายน้ำ คอนกรีตเสริมเหล็ก พร้อมฝาปิด บ้าน หนองน้ำชุมชน หมู่ที่ ๑ สายช้าง อบต.หนองบัว	เพื่อป้องกัน และแก้ไขปัญหาน้ำท่วม	ก่อสร้าง รางระบายน้ำ คอนกรีตเสริมเหล็ก ความยาว ๙๓ เมตร	-	-	๒๘๘,๐๐๐	-	-	ร้อยละ ๕๐ ของพื้นที่มี การระบายน้ำ ที่ดีขึ้น	สามารถป้องกัน และแก้ไขปัญหาน้ำท่วม	กองช่าง
๔	โครงการก่อสร้างถนน คอนกรีตเสริมเหล็ก บ้านโคกกลาง หมู่ที่ ๒ สายบ้านนายลอยถึง นางนางบุญยัง	เพื่อก่อสร้างถนน ให้ได้มาตรฐาน	ก่อสร้างถนน คอนกรีตเสริมเหล็ก ขนาดกว้าง ๕ เมตร ยาว ๑๕๐ เมตร	-	-	๔๓๕,๐๐๐	-	-	ระยะทางที่ ดำเนินการ ก่อสร้าง	ประชาชนได้รับ ความสะดวกในการ สัญจรไปมา	กองช่าง
๕	โครงการก่อสร้างถนน คอนกรีตเสริมเหล็ก บ้านโคกกลาง หมู่ที่ ๒ สายบ้านนางวิภา	เพื่อก่อสร้างถนน ให้ได้มาตรฐาน	ก่อสร้างถนน คอนกรีตเสริมเหล็ก กว้าง ๔ เมตร ยาว ๑๐๐ เมตร	-	-	๒๔๐,๐๐๐	-	-	ระยะทางที่ ดำเนินการ ก่อสร้าง	ประชาชนได้รับ ความสะดวกในการ สัญจรไปมา	กองช่าง

ที่	โครงการ	วัตถุประสงค์	เป้าหมาย (ผลผลิตของ โครงการ)	งบประมาณ					ตัวชี้วัด (KPI)	ผลที่คาดว่าจะได้รับ	หน่วยงาน รับผิดชอบหลัก
				๒๕๖๖ (บาท)	๒๕๖๗ (บาท)	๒๕๖๘ (บาท)	๒๕๖๙ (บาท)	๒๕๗๐ (บาท)			
๖	โครงการก่อสร้าง รางระบายน้ำคอนกรีต เสริมเหล็กพร้อมฝาปิด บ้านโคกกลาง หมู่ที่ ๒ สายบ้านนางเรณูถึงนา นายเจียบ	เพื่อป้องกัน และแก้ไขปัญหาน้ำ ท่วม	ก่อสร้าง รางระบายน้ำ คอนกรีตเสริมเหล็ก พร้อมฝาปิด ความยาว ๔๒๕ เมตร	๔๔๐,๐๐๐	๔๔๐,๐๐๐	๔๔๐,๐๐๐	-	-	ร้อยละ ๕๐ ของพื้นที่ มีการระบาย น้ำที่ดีขึ้น	สามารถป้องกัน และแก้ไขปัญหาน้ำ ท่วม	กองช่าง
๗	โครงการก่อสร้างถนน คอนกรีตเสริมเหล็ก บ้านหนองบัว หมู่ที่ ๓ สายสี่แยกประปาถึง นานายธนพงษ์	เพื่อก่อสร้างถนน ให้ได้มาตรฐาน	ก่อสร้างถนน คอนกรีตเสริมเหล็ก ขนาดกว้าง ๕ เมตร ยาว ๑๐๘ เมตร	-	๓๒๕,๐๐๐	-	-	-	ระยะทางที่ ดำเนินการ ก่อสร้าง	ประชาชนได้รับ ความสะดวกในการ สัญจรไปมา	กองช่าง
๘	โครงการก่อสร้างถนน คอนกรีตเสริมเหล็ก บ้านหนองบัว หมู่ที่ ๓ สายบ้านนายประกอบ ถึงนานายธนพงษ์	เพื่อก่อสร้างถนน ให้ได้มาตรฐาน	ก่อสร้างถนน คอนกรีตเสริมเหล็ก ขนาดกว้าง ๕ เมตร ยาว ๔๒๕ เมตร	-	๔๐๕,๐๐๐	๔๐๕,๐๐๐	๔๐๕,๐๐๐	-	ร้อยละของ ประชาชนที่ เดินทาง สะดวก	ประชาชนมีถนนใช้ ในการสัญจรไปมา และมีความปลอดภัย	กองช่าง
๙	โครงการก่อสร้างถนน คอนกรีตเสริมเหล็ก บ้านหนองบัว หมู่ที่ ๓ สายสะพานองลังกาถึง บ้านนายมานิจ	เพื่อก่อสร้างถนน ให้ได้มาตรฐาน	ก่อสร้างถนน คอนกรีตเสริมเหล็ก ขนาดกว้าง ๕ เมตร ยาว ๒๒๐ เมตร	๖๓๐,๐๐๐	-	-	-	-	ร้อยละของ ประชาชนที่ เดินทาง สะดวก	ประชาชนมีถนนใช้ ในการสัญจรไปมา และมีความปลอดภัย	กองช่าง

ที่	โครงการ	วัตถุประสงค์	เป้าหมาย (ผลผลิตของ โครงการ)	งบประมาณ					ตัวชี้วัด (KPI)	ผลที่คาดว่าจะได้รับ	หน่วยงาน รับผิดชอบหลัก
				๒๕๖๖ (บาท)	๒๕๖๗ (บาท)	๒๕๖๘ (บาท)	๒๕๖๙ (บาท)	๒๕๗๐ (บาท)			
๑๐	โครงการก่อสร้างถนนคอนกรีตเสริมเหล็กบ้านบ่อทอง หมู่ที่ ๔ สายบ้านนางสำราญถึงบ้านนายสุพรรณ	เพื่อก่อสร้างถนนให้ได้มาตรฐาน	ก่อสร้างถนนคอนกรีตเสริมเหล็กขนาดกว้าง ๕ เมตร ยาว ๑๔๐ เมตร	-	๔๖๕,๐๐๐	๔๖๕,๐๐๐	-	-	ระยะทางที่ดำเนินการก่อสร้าง	ประชาชนได้รับความสะดวกในการสัญจรไปมา	กองช่าง
๑๑	โครงการก่อสร้างถนนคอนกรีตเสริมเหล็กบ้านบ่อทอง หมู่ที่ ๔ สายบ้านนายยุทธนาถึงบ้านนายพาน	เพื่อก่อสร้างถนนให้ได้มาตรฐาน	ก่อสร้างถนนคอนกรีตเสริมเหล็กขนาดกว้าง ๕ เมตร ยาว ๓๒๔ เมตร	๔๖๕,๐๐๐	๔๖๕,๐๐๐	-	-	-	ระยะทางที่ดำเนินการก่อสร้าง	ประชาชนได้รับความสะดวกในการสัญจรไปมา	กองช่าง
๑๒	โครงการก่อสร้างถนนคอนกรีตเสริมเหล็กบ้านบ่อทอง หมู่ที่ ๔ สายบ้านนายพานถึงไร่นายสมชาย	เพื่อก่อสร้างถนนให้ได้มาตรฐาน	ก่อสร้างถนนคอนกรีตเสริมเหล็กขนาดกว้าง ๕ เมตร ยาว ๑๕๐ เมตร	-	-	๔๓๕,๐๐๐	-	-	ระยะทางที่ดำเนินการก่อสร้าง	ประชาชนได้รับความสะดวกในการสัญจรไปมา	กองช่าง
๑๓	โครงการก่อสร้างถนนคอนกรีตเสริมเหล็กบ้านบ่อทอง หมู่ที่ ๔ สายไร่นายสมชายถึงถนนลาดยาง	เพื่อก่อสร้างถนนให้ได้มาตรฐาน	ก่อสร้างถนนคอนกรีตเสริมเหล็กขนาดกว้าง ๕ เมตร ยาว ๑๔๐ เมตร	-	-	-	๔๑๕,๐๐๐	-	ระยะทางที่ดำเนินการก่อสร้าง	ประชาชนได้รับความสะดวกในการสัญจรไปมา	กองช่าง

ที่	โครงการ	วัตถุประสงค์	เป้าหมาย (ผลผลิตของ โครงการ)	งบประมาณ					ตัวชี้วัด (KPI)	ผลที่คาดว่าจะได้รับ	หน่วยงาน รับผิดชอบหลัก
				๒๕๖๖ (บาท)	๒๕๖๗ (บาท)	๒๕๖๘ (บาท)	๒๕๖๙ (บาท)	๒๕๗๐ (บาท)			
๑๔	โครงการก่อสร้างถนนคอนกรีตเสริมเหล็กบ้านบ่อทอง หมู่ที่ ๔ สายบ้านนายจิระวัฒน์	เพื่อก่อสร้างถนนให้ได้มาตรฐาน	ก่อสร้างถนนคอนกรีตเสริมเหล็กขนาดกว้าง ๔ เมตร ยาว ๑๑๓ เมตร	๒๗๐,๐๐๐	-	-	-	-	ระยะทางที่ดำเนินการก่อสร้าง	ประชาชนได้รับความสะดวกในการสัญจรไปมา	กองช่าง
๑๕	โครงการก่อสร้างถนนคอนกรีตเสริมเหล็กบ้านบ่อทอง หมู่ที่ ๔ สายหลังโรงเรียนหนองน้ำขุ่น	เพื่อก่อสร้างถนนให้ได้มาตรฐาน	ก่อสร้างถนนคอนกรีตเสริมเหล็กขนาดกว้าง ๕ เมตร ยาว ๓๙๐ เมตร	-	-	๓๘๔,๐๐๐	๓๘๔,๐๐๐	๓๘๔,๐๐๐	ระยะทางที่ดำเนินการก่อสร้าง	ประชาชนได้รับความสะดวกในการสัญจรไปมา	กองช่าง
๑๖	โครงการก่อสร้างถนนคอนกรีตเสริมเหล็กบ้านบ่อทอง หมู่ที่ ๔ สายบ้านนางร่วมถึงบ้านนางชอบ	เพื่อก่อสร้างถนนให้ได้มาตรฐาน	ก่อสร้างถนนคอนกรีตเสริมเหล็กขนาดกว้าง ๕ เมตร ยาว ๓๑๐ เมตร	-	๔๔๒,๐๐๐	๔๔๒,๐๐๐	-	-	ระยะทางที่ดำเนินการก่อสร้าง	ประชาชนได้รับความสะดวกในการสัญจรไปมา	กองช่าง
๑๗	โครงการก่อสร้างถนนคอนกรีตเสริมเหล็กบ้านบ่อทอง หมู่ที่ ๔ สายบ้านนางยุคแปลงดี	เพื่อก่อสร้างถนนให้ได้มาตรฐาน	ก่อสร้างถนนคอนกรีตเสริมเหล็กขนาดกว้าง ๕ เมตร ยาว ๔๐๐ เมตร	-	-	๓๘๕,๐๐๐	๓๘๕,๐๐๐	๓๘๕,๐๐๐	ระยะทางที่ดำเนินการก่อสร้าง	ประชาชนได้รับความสะดวกในการสัญจรไปมา	กองช่าง

ที่	โครงการ	วัตถุประสงค์	เป้าหมาย (ผลผลิตของ โครงการ)	งบประมาณ					ตัวชี้วัด (KPI)	ผลที่คาดว่าจะได้รับ	หน่วยงาน รับผิดชอบหลัก
				๒๕๖๖ (บาท)	๒๕๖๗ (บาท)	๒๕๖๘ (บาท)	๒๕๖๙ (บาท)	๒๕๗๐ (บาท)			
๑๘	โครงการก่อสร้างถนนคอนกรีตเสริมเหล็กบ้านบ่อทอง หมู่ที่ ๔ สายบ้านนายชำนาญ จันทร์สิงขะ	เพื่อก่อสร้างถนนให้ได้มาตรฐาน	ก่อสร้างถนนคอนกรีตเสริมเหล็กขนาดกว้าง ๕ เมตร ยาว ๒๗ เมตร	๘๓,๕๐๐	-	-	-	-	ระยะทางที่ดำเนินการก่อสร้าง	ประชาชนได้รับความสะดวกในการสัญจรไปมา	กองช่าง
๑๙	โครงการก่อสร้างถนนคอนกรีตเสริมเหล็กบ้านบ่อทอง หมู่ที่ ๔ สายศาลตาปู่	เพื่อก่อสร้างถนนให้ได้มาตรฐาน	ก่อสร้างถนนคอนกรีตเสริมเหล็กขนาดกว้าง ๕ เมตร ยาว ๓๐๐ เมตร	๓๕๐,๐๐๐	-	๓๕๐,๐๐๐	-	-	ระยะทางที่ดำเนินการก่อสร้าง	ประชาชนได้รับความสะดวกในการสัญจรไปมา	กองช่าง
๒๐	โครงการก่อสร้างรางระบายน้ำคอนกรีตเสริมเหล็กพร้อมฝาปิดบ้านบ่อทอง หมู่ที่ ๔ สายไร่นายสมชายถึงสระประปา	เพื่อป้องกันและแก้ไขปัญหา น้ำท่วม	ก่อสร้างรางระบายน้ำคอนกรีตเสริมเหล็กพร้อมฝาปิด ความยาว ๓๑๕ เมตร	๔๘๘,๐๐๐	๔๘๘,๐๐๐	-	-	-	ร้อยละ ๕๐ ของพื้นที่มีการระบายน้ำที่ดีขึ้น	สามารถป้องกันและแก้ไขปัญหา น้ำท่วม	กองช่าง
๒๑	โครงการวางท่อระบายน้ำคอนกรีตเสริมเหล็กพร้อมบ่อพักบ้านบ่อทอง หมู่ที่ ๔ สายศาลตาปู่	เพื่อป้องกันและแก้ไขปัญหา น้ำท่วม	วางท่อระบายน้ำคอนกรีตเสริมเหล็กพร้อมบ่อพัก ความยาว ๔๕๐ เมตร	๔๕๐,๐๐๐	๔๕๐,๐๐๐	๔๕๐,๐๐๐	-	-	ร้อยละ ๕๐ ของพื้นที่มีการระบายน้ำที่ดีขึ้น	สามารถป้องกันและแก้ไขปัญหา น้ำท่วม	กองช่าง

ที่	โครงการ	วัตถุประสงค์	เป้าหมาย (ผลผลิตของ โครงการ)	งบประมาณ					ตัวชี้วัด (KPI)	ผลที่คาดว่าจะได้รับ	หน่วยงาน รับผิดชอบหลัก
				๒๕๖๖ (บาท)	๒๕๖๗ (บาท)	๒๕๖๘ (บาท)	๒๕๖๙ (บาท)	๒๕๗๐ (บาท)			
๒๒	โครงการก่อสร้างถนนคอนกรีตเสริมเหล็กบ้านดอนนางงาม หมู่ที่ ๕ สายบ้านนายเสถียร	เพื่อก่อสร้างถนนให้ได้มาตรฐาน	ก่อสร้างถนนคอนกรีตเสริมเหล็กขนาดกว้าง ๔ เมตร ยาว ๑๐๐ เมตร	๒๓๗,๐๐๐	-	-	-	-	ระยะทางที่ดำเนินการก่อสร้าง	ประชาชนได้รับความสะดวกในการสัญจรไปมา	กองช่าง
๒๓	โครงการขยายถนนคอนกรีตเสริมเหล็กพร้อมบ่อพักท่อระบายน้ำคอนกรีตเสริมเหล็กบ้านดอนนางงาม หมู่ที่ ๕ สายนายสมหมายถึงบ้านนายคำกอง	เพื่อก่อสร้างถนนให้ได้มาตรฐาน	ขยายถนนคอนกรีตเสริมเหล็กพร้อมบ่อพักท่อระบายน้ำคอนกรีตเสริมเหล็กข้างละ ๕๐ เมตร ยาว ๒๖๐ เมตร	๓๘๗,๐๐๐	๓๘๗,๐๐๐	-	-	-	ระยะทางที่ดำเนินการก่อสร้าง	ประชาชนได้รับความสะดวกในการสัญจรไปมา	กองช่าง
๒๔	โครงการก่อสร้างรางระบายน้ำคอนกรีตเสริมเหล็กพร้อมฝาบปิดบ้านดอนนางงาม หมู่ที่ ๕ สายบ้านนางมาลีถึงบ้านนางบัญญัติ	เพื่อป้องกันและแก้ไขปัญหา น้ำท่วม	ก่อสร้างรางระบายน้ำคอนกรีตเสริมเหล็กพร้อมฝาบปิดความยาว ๑๔๓ เมตร	-	๔๔๔,๐๐๐	-	-	-	ร้อยละ ๕๐ ของพื้นที่มีการระบายน้ำที่ดีขึ้น	สามารถป้องกันและแก้ไขปัญหา น้ำท่วม	กองช่าง

ที่	โครงการ	วัตถุประสงค์	เป้าหมาย (ผลผลิตของ โครงการ)	งบประมาณ					ตัวชี้วัด (KPI)	ผลที่คาดว่าจะได้รับ	หน่วยงาน รับผิดชอบหลัก
				๒๕๖๖ (บาท)	๒๕๖๗ (บาท)	๒๕๖๘ (บาท)	๒๕๖๙ (บาท)	๒๕๗๐ (บาท)			
๒๕	โครงการขยายถนน คอนกรีตเสริมเหล็ก พร้อมบ่อพักท่อระบายน้ำ คอนกรีตเสริมเหล็ก บ้านตลาดแย้ หมู่ที่ ๖ สายบ้านนายเขียวถึง บ้านนายฉลอง	เพื่อก่อสร้างถนน ให้ได้มาตรฐาน	ขยายถนนคอนกรีต เสริมเหล็ก พร้อมบ่อพัก ท่อระบายน้ำ คอนกรีตเสริมเหล็ก ความยาว ๑๖๕ เมตร	๔๙๐,๐๐๐	-	-	-	-	ระยะทางที่ ดำเนินการ ก่อสร้าง	ประชาชนได้รับ ความสะดวกในการ สัญจรไปมา	กองช่าง
๒๖	โครงการก่อสร้างถนน คอนกรีตเสริมเหล็ก บ้านตลาดแย้ หมู่ที่ ๖ สายถนนปะคำ-เสิงสางถึง ถนนลูกจิ้ง หมู่ที่ ๔ (นาตาบุญ)	เพื่อก่อสร้างถนน ให้ได้มาตรฐาน	ก่อสร้างถนน คอนกรีตเสริมเหล็ก ขนาดกว้าง ๕ เมตร ยาว ๑,๐๐๐ เมตร	๕๐๐,๐๐๐	๕๐๐,๐๐๐	๕๐๐,๐๐๐	๕๐๐,๐๐๐	๘๕๐,๐๐๐	ระยะทางที่ ดำเนินการ ก่อสร้าง	ประชาชนได้รับ ความสะดวกในการ สัญจรไปมา	กองช่าง
๒๗	โครงการก่อสร้าง รางระบายน้ำคอนกรีต เสริมเหล็กพร้อมฝาบปิด บ้านตลาดแย้ หมู่ที่ ๖ สายวัดป่าช้า บ้านดอนนางงาม	เพื่อป้องกัน และแก้ไขปัญหา น้ำท่วม	ก่อสร้าง รางระบายน้ำ คอนกรีตเสริมเหล็ก พร้อมฝาบปิด ความยาว ๑๔๐ เมตร	-	๔๓๔,๐๐๐	-	-	-	ระยะทางที่ ดำเนินการ ก่อสร้าง	ประชาชนได้รับ ความสะดวกในการ สัญจรไปมา	กองช่าง

ที่	โครงการ	วัตถุประสงค์	เป้าหมาย (ผลผลิตของ โครงการ)	งบประมาณ					ตัวชี้วัด (KPI)	ผลที่คาดว่าจะได้รับ	หน่วยงาน รับผิดชอบหลัก
				๒๕๖๖ (บาท)	๒๕๖๗ (บาท)	๒๕๖๘ (บาท)	๒๕๖๙ (บาท)	๒๕๗๐ (บาท)			
๒๘	โครงการก่อสร้างถนนคอนกรีตเสริมเหล็ก บ้านตลาดแย้ หมู่ที่ ๖ สายบ้านนายกิ่งถึงบ้านนายจำเนียร	เพื่อก่อสร้างถนนให้ได้มาตรฐาน	ก่อสร้างถนนคอนกรีตเสริมเหล็ก ขนาดกว้าง ๓ เมตร ยาว ๖๗ เมตร	-	-	๑๑๘,๕๐๐	-	-	ระยะทางที่ดำเนินการก่อสร้าง	ประชาชนได้รับความสะดวกในการสัญจรไปมา	กองช่าง
๒๙	โครงการก่อสร้างถนนคอนกรีตเสริมเหล็ก บ้านตลาดแย้ หมู่ที่ ๖ สายบ้านนายโหมถึงบ้านนายเหรียญ	เพื่อก่อสร้างถนนให้ได้มาตรฐาน	ก่อสร้างถนนคอนกรีตเสริมเหล็ก ขนาดกว้าง ๓.๕ เมตร ยาว ๙๐ เมตร	-	-	-	๑๑๙,๐๐	-	ระยะทางที่ดำเนินการก่อสร้าง	ประชาชนได้รับความสะดวกในการสัญจรไปมา	กองช่าง
๓๐	โครงการก่อสร้างถนนคอนกรีตเสริมเหล็ก บ้านตลาดแย้ หมู่ที่ ๖ สายวัดป่าช้าดอนนางงามถึงหลุมหิน หมู่ที่ ๔	เพื่อก่อสร้างถนนให้ได้มาตรฐาน	ก่อสร้างถนนคอนกรีตเสริมเหล็ก ขนาดกว้าง ๕ เมตร ยาว ๒๒๐ เมตร	๕๒๐,๐๐๐	-	-	-	-	ระยะทางที่ดำเนินการก่อสร้าง	ประชาชนได้รับความสะดวกในการสัญจรไปมา	กองช่าง
๓๑	โครงการก่อสร้างถนนคอนกรีตเสริมเหล็ก บ้านดอนใต้ หมู่ที่ ๗ สายบ้านนายพรชัยถึงคลองชลประทาน	เพื่อก่อสร้างถนนให้ได้มาตรฐาน	ก่อสร้างถนนคอนกรีตเสริมเหล็ก ขนาดกว้าง ๔ เมตร ยาว ๑๑๕ เมตร	-	๒๗๑,๐๐๐	-	-	-	ระยะทางที่ดำเนินการก่อสร้าง	ประชาชนได้รับความสะดวกในการสัญจรไปมา	กองช่าง

ที่	โครงการ	วัตถุประสงค์	เป้าหมาย (ผลผลิตของ โครงการ)	งบประมาณ					ตัวชี้วัด (KPI)	ผลที่คาดว่าจะได้รับ	หน่วยงาน รับผิดชอบหลัก
				๒๕๖๖ (บาท)	๒๕๖๗ (บาท)	๒๕๖๘ (บาท)	๒๕๖๙ (บาท)	๒๕๗๐ (บาท)			
๓๒	โครงการวางท่อระบายน้ำ คอนกรีตเสริมเหล็ก พร้อมบ่อพัก บ้านดอนใต้ หมู่ที่ ๗ สายบ้านนายแสงหมึกถึง บ้านนางสกุณา	เพื่อป้องกัน และแก้ไขปัญหาน้ำท่วม	วางท่อระบายน้ำ คอนกรีตเสริมเหล็ก พร้อมบ่อพัก ความยาว ๑๐๐ เมตร	-	-	๒๙๗,๐๐๐	-	-	ร้อยละ ๕๐ ของพื้นที่มี การระบายน้ำ ที่ดีขึ้น	สามารถป้องกัน และแก้ไขปัญหาน้ำท่วม	กองช่าง
๓๓	โครงการก่อสร้าง ถนนถนนคอนกรีต เสริมเหล็กทับถนนเดิม บ้านดอนใต้ หมู่ที่ ๗ สายบ้านนายจอด ถึงบ้าน นางสมบุรณ์	เพื่อก่อสร้างถนน ให้ได้มาตรฐาน	ก่อสร้างถนน คอนกรีตเสริมเหล็ก ขนาดกว้าง ๔ เมตร ยาว ๑๖๕ เมตร	-	๔๐๐,๐๐๐	-	-	-	ระยะทางที่ ดำเนินการ ก่อสร้าง	ประชาชนได้รับ ความสะดวกในการ สัญจรไปมา	กองช่าง
๓๔	โครงการขยายถนน คอนกรีตเสริมเหล็ก พร้อมบ่อพักท่อระบายน้ำ คอนกรีตเสริมเหล็ก บ้านดอนใต้ หมู่ที่ ๗ สายบ้านนายเดิมถึงบ้าน นายอู๊ด	เพื่อก่อสร้างถนน ให้ได้มาตรฐาน	ขยายถนนคอนกรีต เสริมเหล็ก พร้อมบ่อพักท่อ ระบายน้ำคอนกรีต เสริมเหล็ก ความยาว ๓๔๐ เมตร	๕๐๐,๐๐๐	๕๐๐,๐๐๐	-	-	-	ระยะทางที่ ดำเนินการ ก่อสร้าง	ประชาชนได้รับ ความสะดวกในการ สัญจรไปมา	กองช่าง

ที่	โครงการ	วัตถุประสงค์	เป้าหมาย (ผลผลิตของ โครงการ)	งบประมาณ					ตัวชี้วัด (KPI)	ผลที่คาดว่าจะได้รับ	หน่วยงาน รับผิดชอบหลัก
				๒๕๖๖ (บาท)	๒๕๖๗ (บาท)	๒๕๖๘ (บาท)	๒๕๖๙ (บาท)	๒๕๗๐ (บาท)			
๓๕	โครงการก่อสร้างถนนคอนกรีตเสริมเหล็กบ้านหนองน้ำใส หมู่ที่ ๘ สายไร่นายบุญถึงถึงโรงเรียนไทยเจริญ	เพื่อก่อสร้างถนนให้ได้มาตรฐาน	ก่อสร้างถนนคอนกรีตเสริมเหล็กขนาดกว้าง ๔ เมตร ยาว ๕๘๐ เมตร	๔๔๗,๐๐๐	๔๔๗,๐๐๐	๔๔๗,๐๐๐	-	-	ระยะทางที่ดำเนินการก่อสร้าง	ประชาชนได้รับความสะดวกในการสัญจรไปมา	กองช่าง
๓๖	โครงการก่อสร้างถนนคอนกรีตเสริมเหล็กบ้านหนองน้ำใส หมู่ที่ ๘ สายบ้านนายมิตรภาพถึงบ้านนางคำ	เพื่อก่อสร้างถนนให้ได้มาตรฐาน	ก่อสร้างถนนคอนกรีตเสริมเหล็กขนาดกว้าง ๔ เมตร ยาว ๗๕ เมตร	-	-	๑๗๙,๐๐๐	-	-	ระยะทางที่ดำเนินการก่อสร้าง	ประชาชนได้รับความสะดวกในการสัญจรไปมา	กองช่าง
๓๗	โครงการก่อสร้างถนนคอนกรีตเสริมเหล็กบ้านหนองน้ำใส หมู่ที่ ๘ สายบ้านนายมานิจถึงไร่นายบุญถึง	เพื่อก่อสร้างถนนให้ได้มาตรฐาน	ก่อสร้างถนนคอนกรีตเสริมเหล็กขนาดกว้าง ๕ เมตร ยาว ๒๙๐ เมตร	๔๑๒,๐๐๐	๔๑๒,๐๐๐	-	-	-	ระยะทางที่ดำเนินการก่อสร้าง	ประชาชนได้รับความสะดวกในการสัญจรไปมา	กองช่าง
๓๘	โครงการวางท่อระบายน้ำคอนกรีตเสริมเหล็กพร้อมบ่อพักบ้านหนองน้ำใส หมู่ที่ ๘ สายบ้านนางวรรณถึงถนนปะคำ-เสิงสาง	เพื่อป้องกันและแก้ไขปัญหา น้ำท่วม	วางท่อระบายน้ำคอนกรีตเสริมเหล็กพร้อมบ่อพัก ความยาว ๒๐๐ เมตร	-	๕๙๔,๐๐๐	-	-	-	ร้อยละ ๕๐ ของพื้นที่มีการระบายน้ำที่ดีขึ้น	สามารถป้องกันและแก้ไขปัญหา น้ำท่วม	กองช่าง

ที่	โครงการ	วัตถุประสงค์	เป้าหมาย (ผลผลิตของ โครงการ)	งบประมาณ					ตัวชี้วัด (KPI)	ผลที่คาดว่าจะได้รับ	หน่วยงาน รับผิดชอบหลัก
				๒๕๖๖ (บาท)	๒๕๖๗ (บาท)	๒๕๖๘ (บาท)	๒๕๖๙ (บาท)	๒๕๗๐ (บาท)			
๓๙	โครงการวางท่อระบายน้ำ คอนกรีตเสริมเหล็ก พร้อมบ่อพัก บ้านหนองน้ำใส หมู่ที่ ๘ สายบ้านนายเลิศถึง บ้านนางส้มเกลี้ยง	เพื่อป้องกัน และแก้ไขปัญหาน้ำท่วม	วางท่อระบายน้ำ คอนกรีตเสริมเหล็ก พร้อมบ่อพัก ความยาว ๔๘๕ เมตร	๔๘๐,๐๐๐	๔๘๐,๐๐๐	๔๘๐,๐๐๐	-	-	ร้อยละ ๕๐ ของพื้นที่มี การระบายน้ำ ที่ดีขึ้น	สามารถป้องกัน และแก้ไขปัญหาน้ำท่วม	กองช่าง
๔๐	โครงการวางท่อระบายน้ำ คอนกรีตเสริมเหล็ก พร้อมบ่อพัก บ้านหนองน้ำใส หมู่ที่ ๘ สายบ้านนางสุธาทิพย์ถึง บ้านนายมานิจ	เพื่อป้องกัน และแก้ไขปัญหาน้ำท่วม	วางท่อระบายน้ำ คอนกรีตเสริมเหล็ก พร้อมบ่อพัก ความยาว ๓๓๐ เมตร	-	๔๙๐,๐๐๐	๔๙๐,๐๐๐	-	-	ร้อยละ ๕๐ ของพื้นที่มี การระบายน้ำ ที่ดีขึ้น	สามารถป้องกัน และแก้ไขปัญหาน้ำท่วม	กองช่าง
๔๑	โครงการวางท่อระบายน้ำ คอนกรีตเสริมเหล็ก พร้อมบ่อพัก บ้านหนองน้ำใส หมู่ที่ ๘ สายบ้านนางสาวจรงค์ ถึงสระหนองลังกา	เพื่อป้องกัน และแก้ไขปัญหาน้ำท่วม	วางท่อระบายน้ำ คอนกรีตเสริมเหล็ก พร้อมบ่อพัก ความยาว ๓๒๓ เมตร	๔๗๙,๐๐๐	-	-	๔๗๙,๐๐๐	-	ร้อยละ ๕๐ ของพื้นที่มี การระบายน้ำ ที่ดีขึ้น	สามารถป้องกัน และแก้ไขปัญหาน้ำท่วม	กองช่าง

ที่	โครงการ	วัตถุประสงค์	เป้าหมาย (ผลผลิตของ โครงการ)	งบประมาณ					ตัวชี้วัด (KPI)	ผลที่คาดว่าจะได้รับ	หน่วยงาน รับผิดชอบหลัก
				๒๕๖๖ (บาท)	๒๕๖๗ (บาท)	๒๕๖๘ (บาท)	๒๕๖๙ (บาท)	๒๕๗๐ (บาท)			
๔๒	โครงการวางท่อระบายน้ำ คอนกรีตเสริมเหล็ก พร้อมบ่อพัก บ้านหนองน้ำใส หมู่ที่ ๘ สายไร่นายบุญถึงถึง สระหนองลังกา	เพื่อป้องกัน และแก้ไขปัญหาน้ำท่วม	วางท่อระบายน้ำ คอนกรีตเสริมเหล็ก พร้อมบ่อพัก ความยาว ๖๗ เมตร	-	-	-	-	๒๐๐,๐๐๐	ร้อยละ ๕๐ ของพื้นที่มี การระบายน้ำ ที่ดีขึ้น	สามารถป้องกัน และแก้ไขปัญหาน้ำท่วม	กองช่าง
๔๓	โครงการก่อสร้างถนน คอนกรีตเสริมเหล็ก บ้านดอนใต้พัฒนา หมู่ที่ ๙ สายข้างศาลาประชาคม	เพื่อก่อสร้างถนน ให้ได้มาตรฐาน	ก่อสร้างถนน คอนกรีตเสริมเหล็ก ขนาดกว้าง ๔ เมตร ยาว ๓๔ เมตร	๘๒,๐๐๐	-	-	-	-	ระยะทางที่ ดำเนินการ ก่อสร้าง	ประชาชนได้รับ ความสะดวกในการ สัญจรไปมา	กองช่าง
๔๔	โครงการก่อสร้างถนน คอนกรีตเสริมเหล็ก บ้านดอนใต้พัฒนา หมู่ที่ ๙ สายบ้านนายเหลือถึง บ้านนางปึก	เพื่อก่อสร้างถนน ให้ได้มาตรฐาน	ก่อสร้างถนน คอนกรีตเสริมเหล็ก ขนาดกว้าง ๓ เมตร ยาว ๖๐ เมตร	-	๑๐๕,๐๐๐	-	-	-	ระยะทางที่ ดำเนินการ ก่อสร้าง	ประชาชนได้รับ ความสะดวกในการ สัญจรไปมา	กองช่าง
๔๕	โครงการก่อสร้างถนน คอนกรีตเสริมเหล็ก บ้านดอนใต้พัฒนา หมู่ที่ ๙ สายบ้านนางแทน ชั้นครบุรี	เพื่อก่อสร้างถนน ให้ได้มาตรฐาน	ก่อสร้างถนนคอนกรีต เสริมเหล็ก ช่วงที่ ๑ กว้าง ๒.๕๐ เมตร ยาว ๓๔ เมตร	-	-	๖๖,๐๐๐	-	-	ระยะทางที่ ดำเนินการ ก่อสร้าง	ประชาชนได้รับ ความสะดวกในการ สัญจรไปมา	กองช่าง

ที่	โครงการ	วัตถุประสงค์	เป้าหมาย (ผลผลิตของ โครงการ)	งบประมาณ					ตัวชี้วัด (KPI)	ผลที่คาดว่าจะได้รับ	หน่วยงาน รับผิดชอบหลัก
				๒๕๖๖ (บาท)	๒๕๖๗ (บาท)	๒๕๖๘ (บาท)	๒๕๖๙ (บาท)	๒๕๗๐ (บาท)			
			ช่วงที่ ๒ กว้าง ๑.๗๐ เมตร ยาว ๑๕ เมตร								
๔๖	โครงการก่อสร้างถนนคอนกรีตเสริมเหล็กบ้านโคกเจริญ หมู่ที่ ๑๐ สายข้างวัดโคกกลาง	เพื่อก่อสร้างถนนให้ได้มาตรฐาน	ก่อสร้างถนนคอนกรีตเสริมเหล็กขนาดกว้าง ๕ เมตร ยาว ๑๒๐ เมตร	๓๔๒,๐๐๐	-	-	-	-	ระยะทางที่ดำเนินการก่อสร้าง	ประชาชนได้รับความสะดวกในการสัญจรไปมา	กองช่าง
๔๗	โครงการก่อสร้างรางระบายน้ำคอนกรีตเสริมเหล็กพร้อมฝาปิดบ้านโคกเจริญ หมู่ที่ ๑๐ สายบ้านนายโสภี	เพื่อป้องกันและแก้ไขปัญหา น้ำท่วม	ก่อสร้างรางระบายน้ำคอนกรีตเสริมเหล็กพร้อมฝาปิด ยาว ๑๗๐ เมตร	-	๕๒๗,๐๐๐	-	-	-	ร้อยละ ๕๐ ของพื้นที่มีการระบายน้ำที่ดีขึ้น	สามารถป้องกันและแก้ไขปัญหา น้ำท่วม	กองช่าง
๔๘	โครงการก่อสร้างถนนคอนกรีตเสริมเหล็กบ้านดอนเจริญสุข หมู่ที่ ๑๑ สายบ้านนายโมถึงบ้านนายประครอง	เพื่อก่อสร้างถนนให้ได้มาตรฐาน	ก่อสร้างถนนคอนกรีตเสริมเหล็กขนาดกว้าง ๕ เมตร ยาว ๕๕๐ เมตร	๕๐๐,๐๐๐	-	๕๐๐,๐๐๐	-	-	ร้อยละของประชาชนที่เดินทางสะดวก	ประชาชนมีถนนใช้ในการสัญจรไปมา และมีความปลอดภัย	กองช่าง

ที่	โครงการ	วัตถุประสงค์	เป้าหมาย (ผลผลิตของ โครงการ)	งบประมาณ					ตัวชี้วัด (KPI)	ผลที่คาดว่าจะได้รับ	หน่วยงาน รับผิดชอบหลัก
				๒๕๖๖ (บาท)	๒๕๖๗ (บาท)	๒๕๖๘ (บาท)	๒๕๖๙ (บาท)	๒๕๗๐ (บาท)			
๔๙	โครงการก่อสร้าง รางระบายน้ำคอนกรีต เสริมเหล็กพร้อมฝาปิด บ้านดอนเจริญสุข หมู่ที่ ๑๑ สายบ้านนายบุญโชค ถึงบ้านนายประครอง	เพื่อป้องกัน และแก้ไขปัญหาน้ำ ท่วม	ก่อสร้าง รางระบายน้ำ คอนกรีตเสริมเหล็ก พร้อมฝาปิด ความยาว ๒๑๐ เมตร	๓๒๖,๐๐๐	๓๒๖,๐๐๐	-	-	-	ร้อยละ ๕๐ ของพื้นที่มี การระบายน้ำ ที่ดีขึ้น	สามารถป้องกัน และแก้ไขปัญหาน้ำ ท่วม	กองช่าง
๕๐	โครงการก่อสร้าง รางระบายน้ำคอนกรีต เสริมเหล็กพร้อมฝาปิด บ้านดอนเจริญสุข หมู่ที่ ๑๑ สายบ้านนายบุญโชค ถึงบ้านนางแมว	เพื่อป้องกันและ แก้ไขปัญหาน้ำท่วม	ก่อสร้าง รางระบายน้ำ คอนกรีตเสริมเหล็ก พร้อมฝาปิด ความยาว ๑๔๕ เมตร			๔๕๐,๐๐๐			ร้อยละ ๕๐ ของพื้นที่มี การระบายน้ำ ที่ดีขึ้น	สามารถป้องกัน และแก้ไขปัญหาน้ำ ท่วม	กองช่าง
๕๑	โครงการก่อสร้าง รางระบายน้ำคอนกรีต เสริมเหล็กพร้อมฝาปิด บ้านดอนเจริญสุข หมู่ที่ ๑๑ สายบ้านนางบดถึง นายทิพย์	เพื่อป้องกัน และแก้ไขปัญหาน้ำ ท่วม	ก่อสร้าง รางระบายน้ำ คอนกรีตเสริมเหล็ก พร้อมฝาปิด ความยาว ๑๓๗ เมตร	-	-	-	๔๒๕,๐๐๐	-	ร้อยละ ๕๐ ของพื้นที่มี การระบายน้ำ ที่ดีขึ้น	สามารถป้องกัน และแก้ไขปัญหาน้ำ ท่วม	กองช่าง

ที่	โครงการ	วัตถุประสงค์	เป้าหมาย (ผลผลิตของ โครงการ)	งบประมาณ					ตัวชี้วัด (KPI)	ผลที่คาดว่าจะได้รับ	หน่วยงาน รับผิดชอบหลัก
				๒๕๖๖ (บาท)	๒๕๖๗ (บาท)	๒๕๖๘ (บาท)	๒๕๖๙ (บาท)	๒๕๗๐ (บาท)			
๕๒	โครงการก่อสร้างถนนคอนกรีตเสริมเหล็กบ้านคลองหวาย หมู่ที่ ๑๒ สายบ้านดอนใต้ หมู่ที่ ๗ ถึงบ้านคลองหวาย หมู่ที่ ๑๒	เพื่อก่อสร้างถนนให้ได้มาตรฐาน	ก่อสร้างถนนคอนกรีตเสริมเหล็กขนาดกว้าง ๕ เมตร ยาว ๓,๕๐๐ เมตร	๓,๐๐๐,๐๐๐	๓,๐๐๐,๐๐๐	๓,๐๒๐,๐๐๐	-	-	ระยะทางที่ดำเนินการก่อสร้าง	ประชาชนได้รับความสะดวกในการสัญจรไปมา	กองช่าง
๕๓	โครงการก่อสร้างถนนคสล. บ้านดอนเจริญสุข หมู่ที่ ๑๑ สายบ้านนางสาวรัตนประภา ตำบลทิมทอง	เพื่อก่อสร้างถนนให้ได้มาตรฐาน	ก่อสร้างถนนคอนกรีตเสริมเหล็กขนาดกว้าง ๒.๕ เมตร ยาว ๗๐ เมตร	๑๐๕,๐๐๐	-	-	-	-	ร้อยละของประชาชนที่เดินทางสะดวก	ประชาชนมีถนนใช้ในการสัญจรไปมา และมีความปลอดภัย	กองช่าง
รวม ๕๓ โครงการ				๑๒,๔๕๕,๕๐๐	๑๓,๒๙๘,๐๐๐	๑๑,๒๖๖,๕๐๐	๒,๙๙๓,๐๐๐	๒,๓๑๙,๐๐๐			

๑.๒ แผนงานเคหะและชุมชน

ที่	โครงการ	วัตถุประสงค์	เป้าหมาย (ผลผลิตของ โครงการ)	งบประมาณ					ตัวชี้วัด (KPI)	ผลที่คาดว่าจะได้รับ	หน่วยงาน รับผิดชอบหลัก
				๒๕๖๖ (บาท)	๒๕๖๗ (บาท)	๒๕๖๘ (บาท)	๒๕๖๙ (บาท)	๒๕๗๐ (บาท)			
๑	โครงการขยายเขตไฟฟ้า สาธารณะ บ้านหนองน้ำขุ่น หมู่ที่ ๑ สายบ้านนายประทวน ถึงบ้านนายคราม	-เพื่อเพิ่มแสงสว่าง ในยามค่ำคืน -ประชาชนมีความ ปลอดภัยในชีวิต และทรัพย์สิน	ติดตั้งไฟฟ้า จำนวน ๔ ต้น	-	๖๕,๐๐๐	-	-	-	ประชาชน ร้อยละ ๘๐ ได้รับ ประโยชน์	-ถนนมีแสงสว่าง -ประชาชนได้รับ ความสะดวก -ความปลอดภัย ในชีวิตและทรัพย์สิน	กองช่าง
๒	โครงการขยายเขตไฟฟ้า สาธารณะ บ้านหนองน้ำขุ่น หมู่ที่ ๑ สายศาลาประชาคม	-เพื่อเพิ่มแสงสว่าง ในยามค่ำคืน -ประชาชนมีความ ปลอดภัยในชีวิต และทรัพย์สิน	ติดตั้งไฟฟ้า จำนวน ๓ ต้น	-	-	๔๕,๐๐๐	-	-	ประชาชน ร้อยละ ๘๐ ได้รับ ประโยชน์	-ถนนมีแสงสว่าง -ประชาชนได้รับ ความสะดวก -ความปลอดภัย ในชีวิตและทรัพย์สิน	กองช่าง
๓	โครงการขยายเขตไฟฟ้า สาธารณะ บ้านหนองน้ำขุ่น หมู่ที่ ๑ สายข้าง ศพด. หนองบัว	-เพื่อเพิ่มแสงสว่าง ในยามค่ำคืน -ประชาชนมีความ ปลอดภัยในชีวิต และทรัพย์สิน	ติดตั้งไฟฟ้า จำนวน ๔ ต้น	-	๖๕,๐๐๐	-	-	-	ประชาชน ร้อยละ ๘๐ ได้รับ ประโยชน์	-ถนนมีแสงสว่าง -ประชาชนได้รับ ความสะดวก -ความปลอดภัย ในชีวิตและทรัพย์สิน	กองช่าง
๔	โครงการขยายเขตไฟฟ้า สาธารณะ บ้านโคกกลาง หมู่ที่ ๒ สายบ้านนายขวัญ	-เพื่อเพิ่มแสงสว่าง ในยามค่ำคืน -ประชาชนมีความ ปลอดภัยในชีวิต และทรัพย์สิน	ติดตั้งไฟฟ้า จำนวน ๔ ต้น	-	๖๕,๐๐๐	-	-	-	ประชาชน ร้อยละ ๘๐ ได้รับ ประโยชน์	-ถนนมีแสงสว่าง -ประชาชนได้รับ ความสะดวก -ความปลอดภัย ในชีวิตและทรัพย์สิน	กองช่าง

ที่	โครงการ	วัตถุประสงค์	เป้าหมาย (ผลผลิตของ โครงการ)	งบประมาณ					ตัวชี้วัด (KPI)	ผลที่คาดว่าจะได้รับ	หน่วยงาน รับผิดชอบหลัก
				๒๕๖๖ (บาท)	๒๕๖๗ (บาท)	๒๕๖๘ (บาท)	๒๕๖๙ (บาท)	๒๕๗๐ (บาท)			
๕	โครงการขยายเขตไฟฟ้า สาธารณะ บ้านหนองบัว หมู่ที่ ๓ สายข้างโรงเรียน หนองน้ำขุ่น	-เพื่อเพิ่มแสงสว่าง ในยามค่ำคืน -ประชาชนมีความ ปลอดภัยในชีวิต และทรัพย์สิน	ติดตั้งไฟฟ้า จำนวน ๔ ต้น	-	๖๕,๐๐๐	-	-	-	ประชาชน ร้อยละ ๘๐ ได้รับ ประโยชน์	-ถนนมีแสงสว่าง -ประชาชนได้รับ ความสะดวก -ความปลอดภัย ในชีวิตและทรัพย์สิน	กองช่าง
๖	โครงการขยายเขตไฟฟ้า สาธารณะ บ้านหนองบัว หมู่ที่ ๓ สายบ้านนายสมใจ ถึงบ้านนายสมพงษ์	-เพื่อเพิ่มแสงสว่าง ในยามค่ำคืน -ประชาชนมีความ ปลอดภัยในชีวิต และทรัพย์สิน	ติดตั้งไฟฟ้า จำนวน ๔ ต้น	-	๔๕,๐๐๐	-	-	-	ประชาชน ร้อยละ ๘๐ ได้รับ ประโยชน์	-ถนนมีแสงสว่าง -ประชาชนได้รับ ความสะดวก -ความปลอดภัย ในชีวิตและทรัพย์สิน	กองช่าง
๗	โครงการขยายเขตไฟฟ้า สาธารณะ บ้านหนองบัว หมู่ที่ ๔ สายวัดป่าบ่อทอง	-เพื่อเพิ่มแสงสว่าง ในยามค่ำคืน -ประชาชนมีความ ปลอดภัยในชีวิต และทรัพย์สิน	ติดตั้งไฟฟ้า จำนวน ๖ ต้น	๑๒๐,๐๐๐	-	-	-	-	ประชาชน ร้อยละ ๘๐ ได้รับ ประโยชน์	-ถนนมีแสงสว่าง -ประชาชนได้รับ ความสะดวก -ความปลอดภัย ในชีวิตและทรัพย์สิน	กองช่าง
๘	โครงการขยายเขตไฟฟ้า สาธารณะ บ้านหนองบัว หมู่ที่ ๔ สายหลังโรงเรียน บ้านหนองน้ำขุ่น	-เพื่อเพิ่มแสงสว่าง ในยามค่ำคืน -ประชาชนมีความ ปลอดภัยในชีวิต และทรัพย์สิน	ติดตั้งไฟฟ้า จำนวน ๙ ต้น	-	๑๑๒,๕๐๐	-	-	-	ประชาชน ร้อยละ ๘๐ ได้รับ ประโยชน์	-ถนนมีแสงสว่าง -ประชาชนได้รับ ความสะดวก -ความปลอดภัย ในชีวิตและทรัพย์สิน	กองช่าง
	รวม ๘ โครงการ			๑๒๐,๐๐๐	๑๑๒,๕๐๐	๐	๐	๐			

รายละเอียดโครงการพัฒนา (แบบ ผ.๐๒/๒)
แผนพัฒนาท้องถิ่น (พ.ศ. ๒๕๖๖ - ๒๕๗๐)
สำหรับ โครงการที่เกินศักยภาพขององค์กรปกครองส่วนท้องถิ่นที่ใช้สำหรับการประสานแผนพัฒนาท้องถิ่น
องค์การบริหารส่วนตำบลหนองบัว อำเภอปะคำ จังหวัดบุรีรัมย์

ก. ยุทธศาสตร์จังหวัดที่ ๑ ด้านเศรษฐกิจ

ข. ยุทธศาสตร์การพัฒนาขององค์กรปกครองส่วนท้องถิ่นในเขตจังหวัดบุรีรัมย์ ที่ ๑

๑. ยุทธศาสตร์การพัฒนา เมืองน่าอยู่และคุณภาพชีวิตที่ดี

๑.๑ แผนงานอุตสาหกรรมและการโยธา

ที่	โครงการ	วัตถุประสงค์	เป้าหมาย (ผลผลิตของ โครงการ)	งบประมาณ					ตัวชี้วัด (KPI)	ผลที่คาดว่าจะได้รับ	หน่วยงาน รับผิดชอบหลัก
				๒๕๖๖ (บาท)	๒๕๖๗ (บาท)	๒๕๖๘ (บาท)	๒๕๖๙ (บาท)	๒๕๗๐ (บาท)			
๑	โครงการก่อสร้างถนน ลาดยางบ้านดอนใต้ หมู่ที่ ๗ สายเหมือง ชลประทานถึง บ้านดงใหญ่ หมู่ที่ ๑๔ ตำบลโคกมะม่วง อำเภอปะคำ จังหวัด บุรีรัมย์	เพื่อให้ประชาชน มีถนนใช้ในการ คมนาคมได้ อย่างสะดวก	ก่อสร้างถนนลาดยาง ขนาดกว้าง ๕ เมตร ยาว ๒,๕๐๐ เมตร	๓,๐๐๐,๐๐๐	๓,๕๐๐,๐๐๐	-	-	-	ขนาดความ กว้าง ยาว หนา ของ ถนน	ประชาชนได้รับ ความสะดวกในการ คมนาคม	กองช่าง

ที่	โครงการ	วัตถุประสงค์	เป้าหมาย (ผลผลิตของ โครงการ)	งบประมาณ					ตัวชี้วัด (KPI)	ผลที่คาดว่าจะได้รับ	หน่วยงาน รับผิดชอบหลัก
				๒๕๖๖ (บาท)	๒๕๖๗ (บาท)	๒๕๖๘ (บาท)	๒๕๖๙ (บาท)	๒๕๗๐ (บาท)			
๒	โครงการก่อสร้างถนนลาดยางบ้านหนองน้ำใส หมู่ที่ ๘ สายไร่นายบุญถึงถึงโรงเรียนไทยเจริญ ตำบลไทยเจริญ อำเภอปะคำ จังหวัดบุรีรัมย์	เพื่อให้ประชาชนมีถนนใช้ในการคมนาคมได้อย่างสะดวก	ก่อสร้างถนนลาดยางสายไร่นายบุญถึงถึงวรรณสุข บ้านหนองบัว หมู่ที่ ๓ ถึงบ้านถนนหัก หมู่ที่ ๒ ตำบลไทยเจริญ ขนาดกว้าง ๔ เมตร ยาว ๕๘๐ เมตร	๑,๕๐๐,๐๐๐	-	-	-	-	ขนาดความกว้าง ยาวหนา ของถนน	ประชาชนได้รับความสะดวกในการคมนาคม	กองช่าง
๓	โครงการก่อสร้างถนนคอนกรีตเสริมเหล็กบ้านคลองหวาย หมู่ที่ ๑๒ สายบ้านดอนใต้ หมู่ที่ ๗ ถึงบ้านคลองหวาย หมู่ที่ ๑๒	เพื่อก่อสร้างถนนให้ได้มาตรฐาน	ก่อสร้างถนนคอนกรีตเสริมเหล็กขนาดกว้าง ๕ เมตร ยาว ๓,๕๐๐ เมตร	๓,๐๐๐,๐๐๐	๓,๐๐๐,๐๐๐	๓,๐๒๐,๐๐๐	-	-	ระยะทางที่ดำเนินการก่อสร้าง	ประชาชนได้รับความสะดวกในการสัญจรไปมา	กองช่าง
๔	โครงการขุดลอกสระหนองน้ำขุน หมู่ที่ ๑ บ้านหนองน้ำขุน ตำบลหนองบัว อำเภอปะคำ จังหวัดบุรีรัมย์	เพื่อแก้ไขปัญหาการขาดแคลนน้ำอุปโภคบริโภคให้กับประชาชนภายในตำบลหนองบัว และตำบลใกล้เคียง	ขุดลอกสระหนองน้ำขุน กว้าง ๒๔๐ เมตร ยาว ๔๐๐ เมตร ลึก ๕.๐๐ เมตร	๕,๐๐๐,๐๐๐	๕,๐๐๐,๐๐๐	-	-	-	ร้อยละของประชาชนที่ได้รับประโยชน์	ประชาชนภายในตำบลหนองบัว และตำบลใกล้เคียงมีน้ำอุปโภคบริโภคเพียงพอ	กองช่าง

ที่	โครงการ	วัตถุประสงค์	เป้าหมาย (ผลผลิตของ โครงการ)	งบประมาณ					ตัวชี้วัด (KPI)	ผลที่คาดว่าจะได้รับ	หน่วยงาน รับผิดชอบหลัก
				๒๕๖๖ (บาท)	๒๕๖๗ (บาท)	๒๕๖๘ (บาท)	๒๕๖๙ (บาท)	๒๕๗๐ (บาท)			
๕	โครงการขุดลอกสระ บ่อทอง หมู่ที่ ๔	เพื่อแก้ไขปัญหา การขาดแคลนน้ำ อุปโภคบริโภค ให้กับประชาชน ภายในตำบลหนอง บัว	ขุดลอกสระบ่อทอง หมู่ที่ ๔ ขนาดความกว้าง ๒๓๐ เมตร ยาว ๓๙๐ เมตร	๗,๐๐๐,๐๐๐	๗,๐๐๐,๐๐๐	-	-	-	ขนาดพื้นที่ ที่ขุดลอก	ประชาชนมีน้ำ อุปโภคบริโภค เพียงพอต่อความ ต้องการ	กองช่าง
	รวม ๕ โครงการ			๒๑,๕๐๐,๐๐๐	๑๘,๕๐๐,๐๐๐	๓,๐๒๐,๐๐๐	๐	๐			

ส่วนที่ ๔

แนวทางการติดตามและประเมินผล

๔.๑ การติดตามและประเมินผลยุทธศาสตร์

แนวทางการพิจารณาการติดตามและประเมินผลแผนพัฒนาท้องถิ่นตามระเบียบ

กระทรวงมหาดไทยว่าด้วยการจัดทำแผนพัฒนาขององค์กรปกครองส่วนท้องถิ่น พ.ศ. ๒๕๔๘ แก้ไขเพิ่มเติม (ฉบับที่ ๓) พ.ศ. ๒๕๖๑ เป็นแบบที่กำหนดให้คณะกรรมการติดตามและประเมินผลแผนพัฒนาท้องถิ่น ดำเนินการให้คะแนน ตามเกณฑ์ที่กำหนดไว้ซึ่งเป็นส่วนหนึ่งของการติดตามและประเมินผลแผนพัฒนา โดยดำเนินการให้แล้วเสร็จภายในหกสิบวัน นับแต่วันที่ประกาศใช้งบประมาณรายจ่าย มีรายละเอียด ดังนี้

๑. แนวทางการพิจารณาการติดตามและประเมินผลยุทธศาสตร์เพื่อความสอดคล้องแผนพัฒนา ประกอบด้วย

๑.๑ ข้อมูลสภาพทั่วไปและข้อมูลพื้นฐานขององค์กรปกครองส่วนท้องถิ่น ๒๐ คะแนน

๑.๒ การวิเคราะห์สถานการณ์และศักยภาพ ๑๕ คะแนน

๑.๓ ยุทธศาสตร์ ๖๕ คะแนน ประกอบด้วย

(๑) ยุทธศาสตร์ขององค์กรปกครองส่วนท้องถิ่น ๑๐

(๒) ยุทธศาสตร์ขององค์กรปกครองส่วนท้องถิ่นในเขตจังหวัด ๑๐ คะแนน

(๓) ยุทธศาสตร์จังหวัด ๑๐ คะแนน

(๔) วิสัยทัศน์ ๕ คะแนน

(๕) กลยุทธ์ ๕ คะแนน

(๖) เป้าประสงค์ของแต่ละประเด็นกลยุทธ์ ๕ คะแนน

(๗) จุดยืนทางยุทธศาสตร์ ๕ คะแนน

(๘) แผนงาน ๕ คะแนน

(๙) ความเชื่อมโยงของยุทธศาสตร์ในภาพรวม ๕ คะแนน

(๑๐) ผลผลิต/โครงการ ๕ คะแนน

คะแนนรวม ๑๐๐ คะแนน เกณฑ์ที่ควรได้เพื่อให้เกิดความสอดคล้องและขับเคลื่อนการพัฒนาท้องถิ่นขององค์กรปกครองส่วนท้องถิ่น ไม่น้อยกว่าร้อยละ ๘๐ (๘๐ คะแนน)

๒. แนวทางการพิจารณาการติดตามและประเมินผลโครงการเพื่อความสอดคล้องแผนพัฒนา ประกอบด้วย

๒.๑ การสรุปสถานการณ์การพัฒนา ๑๐ คะแนน

๒.๒ การประเมินผลการทำงานแผนพัฒนาท้องถิ่นสู่ไปปฏิบัติในเชิงปริมาณ ๑๐ คะแนน

๒.๓ การประเมินผลการทำงานแผนพัฒนาท้องถิ่นสู่ไปปฏิบัติในเชิงคุณภาพ ๑๐ คะแนน

๒.๔ ยุทธศาสตร์และแผนงาน ๑๐ คะแนน

๒.๕ โครงการพัฒนา ๖๐ คะแนน ประกอบด้วย

(๑) ความชัดเจนของชื่อโครงการ ๕ คะแนน

(๒) กำหนดวัตถุประสงค์สอดคล้องกับโครงการ ๕ คะแนน

- (๓) เป้าหมาย (ผลผลิตของโครงการ) มีความชัดเจนนำไปสู่การตั้งงบประมาณได้ถูกต้อง ๕ คะแนน
 - (๔) โครงการมีความสอดคล้องกับแผนยุทธศาสตร์ชาติ ๒๐ ปี ๕ คะแนน
 - (๕) เป้าหมาย (ผลผลิตของโครงการ) มีความสอดคล้องกับแผนพัฒนาเศรษฐกิจและสังคมแห่งชาติ ฉบับที่ ๑๒ ๕ คะแนน
 - (๖) โครงการมีความสอดคล้องกับ Thailand ๔.๐ ๕ คะแนน
 - (๗) โครงการสอดคล้องกับยุทธศาสตร์จังหวัด ๕ คะแนน
 - (๘) โครงการแก้ไขปัญหาความยากจนหรือการเสริมสร้างให้ประเทศชาติมั่นคง มั่งคั่ง ยั่งยืนภายใต้หลักปรัชญา ๕ คะแนน
 - (๙) งบประมาณ มีความสอดคล้องกับเป้าหมาย (ผลผลิตของโครงการ) ๕ คะแนน (๑๐) มีการประมาณการราคาถูกต้องตามหลักวิธีการงบประมาณ ๕ คะแนน
 - (๑๑) มีการกำหนดตัวชี้วัด (KPI) และสอดคล้องกับวัตถุประสงค์และผลที่คาดว่าจะได้รับ ๕ คะแนน
 - (๑๒) ผลที่คาดว่าจะได้รับ สอดคล้องกับวัตถุประสงค์ ๕ คะแนน
- คะแนนรวม ๑๐๐ คะแนน เกณฑ์ที่ควรได้เพื่อให้เกิดความสอดคล้องและขับเคลื่อนการพัฒนาท้องถิ่นขององค์กรปกครองส่วนท้องถิ่น ไม่ควรน้อยกว่าร้อยละ ๘๐ (๘๐ คะแนน)

๓. แนวทางการพิจารณาการติดตามและประเมินผลยุทธศาสตร์เพื่อความสอดคล้องแผนพัฒนาขององค์กรปกครองส่วนท้องถิ่น ประเด็นการพิจารณา

- ๑. ข้อมูลสภาพทั่วไปและข้อมูลพื้นฐานขององค์กรปกครองส่วนท้องถิ่น ๒๐
- ๒. การวิเคราะห์สถานการณ์และศักยภาพ ๑๕
- ๓. ยุทธศาสตร์ ประกอบด้วย ๖๕
 - ๓.๑ ยุทธศาสตร์ขององค์กรปกครองส่วนท้องถิ่น (๑๐)
 - ๓.๒ ยุทธศาสตร์ขององค์กรปกครองส่วนท้องถิ่นในเขตจังหวัด (๑๐)
 - ๓.๓ ยุทธศาสตร์จังหวัด (๑๐)
 - ๓.๔ วิสัยทัศน์ (๕)
 - ๓.๕ กลยุทธ์ (๕)
 - ๓.๖ เป้าประสงค์ของแต่ละประเด็นกลยุทธ์ (๕)
 - ๓.๗ จุดยืนทางยุทธศาสตร์ (๕)
 - ๓.๘ แผนงาน (๕)
 - ๓.๙ ความเชื่อมโยงของยุทธศาสตร์ในภาพรวม (๕)
 - ๓.๑๐ ผลผลิต/โครงการ (๕) รวมคะแนน ๑๐๐

๔.๒ การติดตามและประเมินผลโครงการ

องค์การบริหารส่วนตำบลหนองบัว ใช้การติดตามและประเมินผลโครงการ โดยใช้ตัวแบบวัดผลในเชิงปริมาณและคุณภาพ ตามที่จะกล่าวต่อไปในหัวข้อที่ ๓.๑ และมีหลักการประเมินผลโครงการที่สำคัญ คือ การติดตามและประเมินผลโครงการว่าบรรลุวัตถุประสงค์ที่กำหนดไว้ในโครงการทุกประการหรือไม่อย่างไร

๔.๓ สรุปผลการพัฒนาท้องถิ่น

๔.๓.๑ การวัดผลในเชิงปริมาณและเชิงคุณภาพ

(๑) การวัดผลในเชิงปริมาณ

ตามที่องค์การบริหารส่วนตำบลหนองบัว ได้ดำเนินการจัดทำแผนพัฒนาขึ้นมาเพื่อใช้เป็นเครื่องมือในการพัฒนาองค์การบริหารส่วนตำบลหนองบัวให้บรรลุเป้าหมายที่วางไว้ เกิดประสิทธิภาพประสิทธิผลสูงสุดในการแก้ไขปัญหาให้กับประชาชน ในการจัดทำแผนพัฒนานั้นจะต้องมีการติดตามและประเมินแผนพัฒนาตามระเบียบกระทรวงมหาดไทย ว่าด้วยการจัดทำแผนขององค์กรปกครองส่วนท้องถิ่น พ.ศ. ๒๕๔๘ หมวด ๖ ข้อ ๒๙ และระเบียบกระทรวงมหาดไทย ว่าด้วยการจัดทำแผนขององค์กรปกครองส่วนท้องถิ่น (ฉบับที่ ๓) พ.ศ. ๒๕๖๑ ข้อ ๑๓ โดยคณะกรรมการติดตามและประเมินแผนพัฒนาเป็นผู้ดำเนินการติดตามและประเมินผลแผนพัฒนา ซึ่งคณะกรรมการจะต้องดำเนินการกำหนดแนวทาง วิธีการในการติดตามและประเมินผลแผนพัฒนา ดำเนินการติดตามและประเมินผลแผนพัฒนา รายงานผลและเสนอความเห็นซึ่งได้จากการติดตามและประเมินผลแผนพัฒนาต่อผู้บริหารท้องถิ่น เพื่อให้ผู้บริหารท้องถิ่นเสนอต่อสภาท้องถิ่น และคณะกรรมการพัฒนาท้องถิ่น พร้อมทั้งประกาศผลการติดตามและประเมินผลแผนพัฒนาให้ประชาชนในท้องถิ่นทราบในที่เปิดเผยภายในสิบห้า วันนับแต่วันผู้บริหารท้องถิ่นเสนอผลการติดตามและประเมินผลดังกล่าวและต้องปิดประกาศไว้เป็นระยะเวลาไม่น้อยกว่าสามสิบวันโดยอย่างน้อยปีละหนึ่งครั้งภายในเดือนธันวาคมของทุกปี

โดยเครื่องมือที่ใช้ในการติดตามและประเมินผลในเชิงปริมาณ มีดังนี้

แบบที่ ๑ การกำกับกับการจัดทำแผนยุทธศาสตร์ขององค์กรปกครองส่วนท้องถิ่น

แบบที่ ๒ แบบติดตามผลการดำเนินงานขององค์กรปกครองส่วนท้องถิ่น

แบบที่ ๓/๑ แบบประเมินผลการดำเนินงานตามแผนยุทธศาสตร์

แบบประเมินคุณภาพของแผนพัฒนา

(แจ้งตามหนังสือกระทรวงมหาดไทย ที่ มท ๐๘๑๐.๓/ว ๒๙๓๑ ลงวันที่ ๑๕ พฤษภาคม ๒๕๖๒ เรื่องซักซ้อมแนวทางการทบทวนแผนพัฒนาท้องถิ่น (พ.ศ.๒๕๖๑-๒๕๖๕ ขององค์กรปกครองส่วนท้องถิ่น) การติดตามและประเมินผลด้วยระบบ e-plan (www.dla.go.th)

(๒) การวัดผลในเชิงคุณภาพ

การจัดผลเชิงคุณภาพขององค์การบริหารส่วนตำบลหนองบัว ใช้การสำรวจความพึงพอใจในการวัดผลเชิงคุณภาพโดยภาพรวม โดยได้มีการประเมินความพึงพอใจ ซึ่งการประเมินความพึงพอใจทำให้ทราบถึงผลเชิงคุณภาพในการดำเนินงานขององค์การบริหารส่วนตำบลหนองบัวในภาพรวม

โดยเครื่องมือที่ใช้ในการประเมินความพึงพอใจ มีดังนี้

แบบที่ ๓/๒ แบบประเมินความพึงพอใจต่อผลการดำเนินงานขององค์การบริหารส่วนตำบลหนองบัว

แบบที่ ๓/๓ แบบประเมินความพึงพอใจของประชาชนที่มีต่อการให้บริการ

๔.๔ ข้อเสนอแนะในการจัดทำแผนพัฒนาท้องถิ่นในอนาคต

๔.๔.๑ ผลกระทบนำไปสู่ออนาคต

๑. เกิดการพัฒนาพัฒนาที่ล่าช้า เพราะการดำเนินงานต่างๆ ขององค์กรปกครองส่วนท้องถิ่นผ่านกระบวนการหลายขั้นตอน สลับซับซ้อน

๒. ประชาชนอาจเกิดความเบื่อหน่ายกับกระบวนการจัดทำแผนที่มีความยุ่งยากมากขึ้น

๓. ปัญหาอาจไม่ได้รับการแก้ไขอย่างตรงจุดเพราะข้อจำกัดของระเบียบกฎหมายที่ทำให้ยากและบางเรื่องอาจทำไม่ได้

๔.๔.๒ ข้อเสนอแนะ ผลจากการพัฒนา

๑. การจัดทำแผนพัฒนาท้องถิ่น(พ.ศ. ๒๕๖๑-๒๕๖๕) ควรพิจารณาใช้แผนยุทธศาสตร์การพัฒนาเป็นกรอบในการจัดทำแผนพัฒนาท้องถิ่นและให้มีความสอดคล้องกัน

๒. การจัดทำแผนพัฒนาท้องถิ่น (พ.ศ. ๒๕๖๖-๒๕๗๐) ควรพิจารณางบประมาณและคำนึงถึงสถานการณ์คลัง ในการพิจารณาโครงการ/กิจกรรม ที่จะบรรจุในแผนพัฒนาถิ่น (พ.ศ. ๒๕๖๖-๒๕๗๐)

๓. ควรเร่งรัดให้มีการดำเนินโครงการ/กิจกรรม ที่ตั้งในข้อบัญญัติงบประมาณรายจ่ายให้สามารถดำเนินการได้ในปีงบประมาณนั้น

๔. องค์การบริหารส่วนตำบลหนองบัวควรพิจารณาตั้งงบประมาณให้เพียงพอและเหมาะสมกับกับภารกิจแต่ละด้านที่จะต้องดำเนินการ ซึ่งจะช่วยลดปัญหาในการโอนเพิ่ม โอนลด โอนตั้งจ่ายรายการใหม่

จากข้อเสนอแนะดังกล่าว หากองค์การบริหารส่วนตำบลหนองบัวสามารถดำเนินการได้ จะส่งผลให้ประชาชนในพื้นที่ตำบลหนองบัวได้รับประโยชน์สูงสุด
